新申報

HSIN SHUN PAO

中華民國十年七月十九日

夏曆辛酉六月十五日星期二

第一千六百六十三號

今日四大張售大洋二分四釐

電話總務部五十號編輯營業附部五一號

中華郵政局特准掛號認爲新聞紙類

館設上海望平街一五九號

定報價目

三月二元四角六月四元八角全年九元六角日本同歐美倍報費先惠郵票九五

廣告刊例

頭等二行起碼每天每行一元

後幅三行起碼每天每行四角

短行五十字起碼每天每字六釐

方寸二方寸起碼每天每方寸三角

本報今日封面廣告擁擠拍賣類移在第二張閱者注意

被竊聲明

茲有珠街閣恒益豐支申大陸銀行第一百零五號陽曆七月廿二號期洋五百元此票在白鶴江途次被竊已向該銀行掛失止付外無論中外人等拾得概作廢紙特此登新申報及申新報聲明

劉河恒昌餅行

開平礦務有限公司發給四十萬紅股之通告

爲通告事本公司關於發給四十萬紅股一節曾經一月四日股東特別會議通過現按每五股發給新股兩股分配凡持有股票者須將股票交於總局其第十八號至第二十號之息單數目填入本行印就之黃色紙上該紙

凡執有股票者須將應用之不記名股票變

有不記名股票之股東均可親往天津開灤礦務局辦理如不能親到須由銀行或其他之全權代理人代辦並須將應用之不記名股票

亦應一併連帶不得裁去關於前項事宜所有由郵局寄來各函件概不發生效力此布

請親臨仁記路一號開灤礦務局或下列各銀行索取可也

上海匯豐銀行 麥加利銀行 道勝銀行 華比銀行

開灤礦務局總理那森啓

601

上海銀行公會代兌中法鈔券通告第二號

自本月十九日起每日代兌上海中法鈔票以上午十時至十二時爲止逾時次日再兌 2787

甯波旅滬同鄉會選舉通告第一號

啓者本會依照第四次修正會章選舉職員業經分送投票證茲定陽曆七月二十日起至二十五日止每日上午九時起至下午四時止請會員持投票證到會投票並定七月二十六日上午九時起爲開票之期屆期務請會員蒞會監視特此通告 2788

醫學家鑒

丁福保譯述○各種醫書照碼七折○實驗衛生學講本一元二角○普通醫學新智識四角○醫學叢書三元○歷代名醫列傳五角○人體寄生蟲病篇七角○南洋醫科考試問題答案二角○[illegible]○新撰解剖學講義八元○化學實驗新本草一元四角○[illegible]五角○喉痧新論二角○癆瘵新論二角○花柳病療法七角○診斷學實地練習法[illegible]○新萬國藥方三元○總發行所上海英大馬路泥城橋西首龍飛西隔壁三十九號醫學書局○分館處上海棋盤街商務印書館○診斷學大成四元○臨證指南二元○產科學初步七角○藥物學大成四元[illegible]書者書款從郵局亦可匯寄○欲索醫學書目提要者函索即得信內須附郵票三分 2738

醫學士席時泰啓事

陽曆七月二十一日鄙人承申市貨券交易所所員養成所所長任檢驗應試諸生體格所有門診暫停一天特此佈告 191

申市貨券交易所股份有限公司所員養成所定期考試公告

本所所員招考期業於十六日止茲定陽曆七月二十一日上午九時在南市小南門中華路華學會內考試凡報名諸生屆時隨帶學生履歷書中西筆墨濟集應試無誤

辛四 189

統益絲廠聲明

昨見報登江浙皖絲繭總公所通告載有敝廠認領股份字樣查敝廠未自向中國絲繭業交易所認有股份恐有誤會特此聲明 2759

沈聯芳啟事

前日見各廠職員會通知書內有誠義會認定中國絲繭業交易所股份四百股交與鄙人保管代擬章程等云但鄙人近來精力遠不如前萬難任此責不若併此四百股一并派開爲宜恐啟各界之懸見尚祈新公鑒 2762

沈聯芳謹復

連得各處及本埠至好來函每日數十起不及一一遍復深爲惶悚但爲交易所股份實在無可派正不知得罪幾多好友尤覺一生恨事至于荐用同事須紀人養成所學生等事立期籌備處登記掛號將來至延用時間由籌備處具函奉告恐勞盼望肅此奉聞 2763

夏令衛生食品

全世界醫生所公認最合衛生食品者莫如興華公司通心粉桂花粉是也且今當夏令中西人士小餐必需之品以其清香爽滑可鹹可甜且易於消化也此粉尤爲居家旅行所宜備至價格便宜裝璜悅目送禮尤佳如蒙光顧請至南京路本公司發行所無任歡迎

食法 先將粉放於開水內通心粉煮十五分鐘桂花粉煮五分鐘之久或鹹或甜均任尊便

上海 香港 興華製麵有限公司啓

上海育材高等小學招生

(一)畢業後得送中學二年級 (二)六月十六起隨到隨考 (三)校址中華路大東門口 2719

上海女子美術學校招生

本校現添招西洋畫科一年乙級三十名一年甲級二十名自登報日起至陽曆八月二十八日止爲報名期欲知章程及投考簡則函索即寄(附郵票一分)校址上海西門林蔭路省教育會斜對過 校長[illegible] 2958

上海體育專門學校招生

本校本屆招收新生插班生

考期自登報日起隨到隨考 證金五元不取退還隨繳 四寸半身照片一張 詳章函索附郵票三分即寄 校址上海靜安寺路張家花園

校長 董 楊德鈞 竺華葆 啓

上海高等英文學校招日夜生

本校專門注重英文不拘已習未習走讀或寄宿均可插班報名須先付証洋二元外埠函索章程須注明日班或夜班附郵二分即寄 開學陰曆七月二十日 校址法界愷自邇路惟善里一號 2717

上海百貨交易市場股份有限公司籌備處成立通告

上海絹業絲織物交易所股份有限公司通告第一號

籌備處設在英租界寧波路中旺弄錢江會館 電話中央二千一百念五號 2770

上海菸酒交易所股份有限公司籌備處啓事

本所由上海菸酒同業共同發起股份早已滿額乃承本外埠各界諸公紛紛來函認購股份實無以應抱歉良深不及遍復特此登報藉布歉衷惟希鑒諒 2747

上海菸酒交易所籌備處通告第二號

本所額定資本一百萬元分作五萬股每股二十元第一期先繳十元已由本埠同業及發起人如數認派足額自陽曆七月十九日(即舊曆六月十五日)起至陽曆七月二十五日(即舊曆六月二十一日)止爲本籌備處發給繳股證之期逾期不領繳股證者則所認派之股作爲無效自陽曆七月二十一日(即舊曆六月十七日)起至陽曆七月二十七日(即舊曆六月二十三日止)爲繳付股銀日期逾期不繳股銀者則繳股證作爲廢紙茲將代收股銀各銀行錢莊計開于后

勸業銀行 國實銀行 上實銀行 淮海銀行 致祥錢莊 渭源錢莊 安康錢莊 敦餘錢莊 衡九錢莊 益慎錢莊 兆豐錢莊 德興錢莊 晉德錢莊 源昇錢莊

籌備主任陳良玉

籌備員 鄔挺生 黃祥麟 方琴伯 胥峻山 朱錦康 盧星階 楊存良 陳越屏 謝復初 楊少侯 賴明三 王品三 王頌芬 陳祝三 胡道南 馮松聯 梅徵閑 席葆初 裘子怡 湯聖才 陳嘉謨 俞葆康

萬國物券金幣交易所股份有限公司啓事

(籌備處地址設南市中華路東姚家弄)

英文名稱(The International Produce, Stock & Gold Exchange, Limited.)

本所籌備處 設在法界愛多亞路十一號 電話中央三五五二號 2354

上海紗線證券市場籌備處成立通告

地址公共租界五馬路久安里二百四十四號

愛中國者不能忘這十字

不忘十者必須吸十香烟

永泰和烟行總理

英文名稱 THE SHANGHAI BAZAAR LTD.

籌備主任 陳德培 籌備員 郇挺生 孫梅堂 毛安甫 郇志豪

籌備處河南路拋球場三六四號 電話中央三七五五號

上海華商煤業交易所股份有限公司籌備處通告 第二號

本公司依據現行法令由礦商及煤業同人組織資本總額二百五十萬元分爲五萬股每股五十元已由同人分認足額依法進行茲將籌備正副主任暨籌備員發起人姓氏披露於左

籌備主任 劉長陰 副主任 任琴父 趙冠慶 陳渠淸 周路青

籌備員 江湘浦 劉頌如 夏蓮卿 徐鶴芝 沈成茂 方椒輝 孫子美 吳葆棣 張奕楨 姚鴻瑞 沈章

發起人

華礦商 陳渠淸 任琴父 劉長陰 趙冠慶 郭平 徐鴻芝 沈成茂 姚吾剛 江湘浦 劉弨如 金仲英 牟式如 黃淸記 沈夢谿 鄭卿棻 王樹 楊澄 台暴庵 孫子美 李明甫 張奕楨 方椒輝 張尚廉 丁叔東 火光大 顧潤章 金逢三 楊伯藩 麥雲生

煤業同人 孫初善 沈陛平 錢筠卿 夏蓮卿 孫炳盛 周路青 汪寶硯 陳潤田 李瑞章 陳文記 毛桑章 管記 張心如 張寅谷 火厚圣 吳寶棣 沈章 顧尹孚 姚鴻瑞 王懋萱 蔡欽生 凌禹聲 湯靜記 張季寶 沈抱一

籌備處南京路民昌里七號電話中央一一五三號辦公時間自上午八時起至下午六時止

法律顧問佑尼干公館費信惇大律師

滬商驃金交易所股份有限公司公告 第一號

洋文名稱 BOURSE DES MATIÈRES D'OR (SOCIÉTÉ ANONYME)

本所籌備處設在法界公館馬路三十二三十四號 電話中央二一一三〇號

2637

絲廠同業啓事

上海絲業向由嘉湖海甯等處出產土絲于同治九年設立絲業會館光緒七年義商發明汽機繅絲以是有絲廠繭號之設迨後華商設廠者多於光緒二十六年呈部設立絲繭業總公所光復後復又呈部核准在案此外如山東會館蜀商出口公會各就其所產地灰黃絲經運滬銷售出品既各有不同而團體亦因之各異此公所會館區織之中國絲繭業交易所實係貨物不同不能塞業認股之廣告但我廠業並未全體認領要之認中國絲繭業交易所連日認股繳欵極爲迅速用論會實無存在之理廠等以營業爲重不願作此制之原因也此次上海絲繭交易所之設立凡黃白灰絲經均在其內另由絲廠繭業組合有數十年來營業習慣可憑萬難創足就履前日穀吞廠絲同業討論會有我絲廠同股之後斷無即將本業設立之絲繭總公所稍失團結之心即我絲繭同業自行組織之特登報聲明江浙皖絲繭總公所公開大會並無電部否認之事而新設之廠絲同業討無謂之爭狀後如再有人登載告白涉絲廠凡我廠商概不承認謹此布聞

信昌絲廠 天成絲廠 源盛絲廠 合義和絲廠 源盛分廠 富潤第一絲廠 豐記絲廠

瑞綸絲廠 緒昌絲廠 永泰絲廠 瑞仁絲廠 百司福絲廠 富潤第二絲廠 天昌第一絲廠

允餘絲廠 源錩新絲廠 元元絲廠 經綸絲廠 昌興絲廠 德昌絲廠 緯綸絲廠

久成源記絲廠 瑞和絲廠 協安絲廠 鼎鑫絲廠 源康絲廠 振昌德絲廠

裕和慶記絲廠 緒興絲廠 永慶絲廠 振成祥絲廠 協源絲廠 文成絲廠

協和絲廠 信成絲廠 慶華永絲廠 天綸絲廠 瑞豐絲廠 恒泰絲廠

元泰絲廠 豐泰絲廠 緒昌福絲廠 天昌絲廠 德和絲廠 開泰絲廠

同啟

江浙皖絲繭總公所布告

昨准中國絲繭業交易所函知各絲廠股份已領認股証書及交股本者甚爲踴躍用特開單送上應請公布等云合亟按照清單所開廠名及股數分列于下 豐泰廠二百五十六股 德和廠二百四十股 協源廠二百零八股 協安廠二百三十股 百司廠二百零八股 永慶廠二百六十股 瑞豐廠二百八十四股 信成廠二百四十股 天綸廠一百二十八股 協和廠四百十六股 緒昌仁廠二百零八股 緒昌福廠二百零八股 元泰廠二百六十股 元元廠三百十五股 天成廠二百六十股 昌興廠二百四十股 連益廠二百二十四股 慶華永廠五百十二股 信昌廠五百三十六股 久成二廠四百十六股 源錩新廠六百四十股 源盛廠三百三十六股 源盛分廠二百股 富潤一廠二百四十八股 富潤二廠二百股 永泰廠四百八十股 瑞和廠一百十六股 恒泰廠一百八十四股 振成祥記廠一百六十股 緒興廠一百六十二股 開泰廠一百三十二股 穗益廠四百四十八股 大綸豐記廠二百股 文成廠一百七十六股 裕和慶廠四百六十四股 振昌德廠二百四十股 德昌廠一百六十股 裕經廠二百零八股 通緯廠二百零八股 天昌廠二百三十二股 天昌二廠八十四股 雲成東廠二百十六股 雲成四廠二百六十四股 允餘廠四百零四股 瑞綸廠六百十股 公益廠二百股 德泰廠一百三十六股 裕昌慎廠三百三十股 鎮綸廠三百零四股 瑞康愼廠二百零八股 振藝廠五百二十股 華勝廠二百八十八股 泰孚廠二百零八股 錦記廠三百十四股 乾蚌廠二百零八股 乾豐廠二百五十六股 鴻盛廠二百五十六股 宏昶廠二百四十八股 瑞豐廠二百四十八股 錦豐泳記廠二百四十股 德興廠二百四十股 源康廠三百三十股 鼎鑫廠二百零八股 兩合公司廠一百五十五股 緯綸廠一百二十股 恒豐廠一百零六股 繼壁記公司廠六十五股 瑞仁廠一百零七股 合義和廠六十二股 經綸廠六十股 萬紳記廠六十五股 以上已領者七十二廠 總計一萬七千八百八十九股 查上海開車者五十五廠 未開車者十廠 內地製絲場二十二廠 總計八十七廠 至本月十四號止已領者七十一廠 外人產業不得領者一家 有錢莊繆絅暫未給領者一家 已經知照未經領證者三家 總附七十六廠

本市場所有股份統由發起人認足不另招股合併佈聞

電報掛號四八三六〇 電話中央三八八一

上海華商棉業交易所開第一次股東常會公告

敬啓者六月二十號開第卅二次理事會議決七月廿四號卽陰曆六月二十日(星期日)下午二時在南市中華路救火聯合會樓上開第一次股東常會務請各股東於七月十一十起每日上午九時至十二時下午二時至五時將股據交所驗明蓋戳發給入場券及議決票否決票是爲至盼

理事會謹啓

2320

上海中國絲繭業交易所股份有限公司籌備處通告 第二號

本所資本已由當地同業及各發起人如數認足自七月十日起開收除函送認股證書塡明通知書外所有認股諸君務希於通知書規定期限內携帶股欵並通知書赴下列指定之銀行錢莊繳納股欵即向本所籌備處領取收股據爲荷再本所籌備處推定樓映齋蔡兼吳登瀛三三君管理股欵再宜候收齊再舉檢查人檢查股欵存在實數再行登報公告此布

收股處

北京路中華銀行 二馬路淮海銀行 黃浦灘通商銀行 大馬路華豐銀行 興仁里安裕錢莊 同和里慶祥錢莊 興仁里慶裕錢莊 甯波路永豐錢莊 天津路德興錢莊

籌備處設在江西路六十二號洋房三層樓上

籌備主任 沈聯芳 副主任 孫詢芻 黃搢臣

籌備員

丁汝霖 周舜卿 倪德錦 樓映齋 孫鴻卿 金祿甫 祝蘭舫 薛壽萱 沈田莘 王笙甫 史馨生 孫榮昌 馬龍泉 奚雨臣 吳登瀛 徐可亭 汪輔卿 張勤夫 王耀祖 顧重慶 劉季民 蔡兼三 李[illegible]伯 高[illegible]州 陳燮坤 張熙民 吳葆彝 顧振庠 吳汀鷺 陸伯希 郁彤雯 蔣萊仙 劉範才 曹少臣 沈紹光 張馨叔 蔣彥生 許逸雲 沈一均 曹月江 呂梓聲 沈志雲 盧枚卿 兪寶書 范楚卿 王紹裘 王攜三 胡良卿 薛浩峰

再絲廠同業尚有籌備員四人絲繭號尚有籌備員一人因人不在滬容再補登

上海中國絲繭業交易所籌備處聲明

本所股額遵照物品交易所條例以認足數爲限本月三號籌備會成立即已提議認股事宜至六號止認足如額即行截止當時有廠絲絲吐下脚公會會長沈志雲君到日列席謂絲吐各號各擱客人數衆多認定二千股至于如何分認應向公會聲說本所無權干涉況本會登報開會以及大會成立至今爲日已久股份定有總額非額外可以加入恐多誤會特此聲明

大陸物券信幣交易所股份有限公司籌備處通告 第一號

西文名稱 The Asia Stock, Produce & Exchange Ltd.

籌備處四川路香港路口一百二十五號電話中央一三八三

2740

大中國

請吸大中國牌上品香烟

君吸香烟請吸大中國牌吸大中國烟君之腦際必有一種感觸此感觸如何(君自知之)君苟爲中國頂天立地之大好老應盡一份大好老之天責設或遇見君之親友吸烟君應婉轉勸導彼若意存猶豫君必喻之曰吾輩中國人應吸中國烟我愛祖國以示不忘祖國也

▲注意▼

空包一只換煙一枝 空包十只換煙一包 空包念五只換大世界券一張

上海中國烟公司總發行

小學教育界的明星是什麼？

是上海商務印書館最近創編的

新法教科書

這套書是依照教育部新頒章程最近編輯的;都經教育部編審處及國語統一籌備會陸續審定.

全書十四大特色,摘要如下:

(一)各書都用新材料編輯,與改變舊課本做課文的,有天壤之別.
(一)各書都有極詳極新的教授案,與修改舊教授書充數的,完全不同.
(一)國民科修身書,前二年全用圖畫,後二年多用故事,極有興趣.
(一)國民科國語分春季始業秋季始業兩種,另有春季始業國文一種,教材都極新穎.
(一)國民科算術,插畫極多,且寓故事,趣味環生,又多插輪盤式速算法,極便練習.
(一)國民科特編語體唱歌書一種,歌曲歌詞,都很新鮮.
(一)國民科另編故事讀本一種,甲編十冊已出版,寓科學於趣味之中,可稱獨一無二.
(一)高等科修身教材,都用故事,而精神全取創造,互助,犧牲,自覺,自決…等新道德.
(一)高等科有國語國文兩種,國語書中有國文課,國文書中附國語課,教師可以隨意選用,得言文互用的精神.
(一)高等科算術書,各數系用混合組織法編輯;與單獨排列法成書的,有益得多.
(一)高等科歷史地理兩科,三學年用三圓周法編輯,比用直進法成書的,活潑得多.
(一)高等科算術歷史地理理科,都有自習書,恰合最近提倡兒童自學自習的新教育.
(一)高等科歷史地理兩科,除教授書自習書外,另編參考書一種,師生可以同用.
(一)高等科理科,特編春秋季始業各一種,以便師生等面觀及實驗之用.

(3)

2557

教育部審定

中華書局

新教育教科書

必修科有二十特色

1. 國民學校各科純用語體,高小則言文互用
2. 各科均近兩年編輯,非以宿稿充數
3. 各科有聯絡無衝突
4. 國民學校修身第一年純用圖畫第二年以上用活潑有趣的語體文
5. 修身注重精神的訓練,力避頭層國民多用故事,高小事實與訓詞夾用,均注重個人道德及公民知識
6. 國民學校國語讀本共八冊第一冊前半注音字母後半漢字的短句第二冊以下均語體文生字一律注音並點五聲
7. 語體文均純粹清楚,無不正確不明瞭夾土話之弊
8. 高小讀本第一年語二文一第二年語文各半第三年語一文二所采之文均淺顯明白合於應用
9. 國民學校算術擴充數的範圍注重應用教材避機械的教法
10. 國民高小算術均注重生活教材以為職業教育的預備
11. 高小算術注重實用方面分量適宜無過繁之弊
12. 高小歷史地理分兩循環第一年為一周二三年為一周前周用談話體後周用敘述體均注重生活上精神上的教材力避根據式的記載
13. 高小理科注重與生活有關的教材多用實驗以為工業教育的預備
14. 高小修身算術歷史地理理科第一年用語體文第二三年用文體文既可與國民學校銜接又可以便升學且可備應用於社會
15. 高小英語簡明切用教法極新並用國語譯解
16. 國民學校之國語讀本高小之理科均有春秋季始業各一種其餘各科春季秋季通用
17. 各科字之大小經詳審研究大小適宜無過小傷目力之虞
18. 用紙均上海寶源紙廠定造純粹國貨
19. 國民學校用書均華裝破碎易補高小用洋裝潔白美觀
20. 各科均有新編詳細教案既便教員預備且省參攷之勞

(＊100)

中華證券交易所股份有限公司籌備處開收第一期股款通告

本所額定資本國幣二百五十萬元分為五萬股每股五十元先收四分之一早經發起人如數認足茲定七月十八號(即陰曆六月十四日)起至七月三十一號(即陰曆六月二十七日)截止為開收第一期股款限期每股先收通用銀元十二元五角先請至通訊處填給認股書然後將股款如數繳付指定銀行錢莊取回收條特此通告 代收股款處 勸業銀行 通惠銀號 惠興莊 籌備處北車站升順里三號 通訊處愛多亞路四十七號 電話中三一八三 籌備主任董蘭蓀

2756

中華棉花紗布交易所股份有限公司籌備處開收第一期股款通告

本所額定資本國幣二百五十萬元分為五萬股每股五十元先收四分之一早經發起人如數認足茲定七月十八號(即陰曆六月十四日)起至七月三十一號(即陰曆六月二十七日)截止為開收第一期股款限期每股先收通用銀元十二元五角先請至通訊處填給認股書然後將股款如數繳付指定銀行錢莊取回收條特此通告 代收股款處 勸業銀行 通惠銀號 惠興莊 籌備處北車站升順里三號 通訊處愛多亞路四十七號 電話中三一八三 籌備主任董蘭蓀

2757

滬南救濟正副證券 六月廿二日開獎 七月初五日開獎

2764

慈善救濟正副證券 六月初三日開獎 七月十八日開獎

2760

上海大昌煙公司總發行 雙嬰孩牌優等香煙 乃高等社會交際之必須品

(天十六)

華洋証券物品交易所股份有限公司籌備處成立廣告

本公司額定資本五十萬元分五萬股一次收足一俟籌備就緒即行開始營業特此通告 籌備處 法大馬路大自鳴鐘西首中華里三號

2667

上海絲繭交易所員養成所招考廣告

資格 凡品行端正身體健全具中學畢業或與有同等程度者並須兼具普通商業智識為合格 年齡 二十歲以上三十歲以下 學習期限 一個月 報名期 陽曆七月十九日起二十日截止 報名時須隨帶四寸半身照片 考期 陽曆七月二十一日上午九時起 考試地址 白克路上海公學 報名處 盆湯弄絲業會館內本所籌備處

2755

上海絲繭交易所股份有限公司籌備處通告第三號

英文名稱 THE SHANGHAI SILK AND COCOON EXCHANGE LTD.

本所額定資本五百萬元分作十萬股每股五十元第一期先繳四分之一計每股十二元五角已由當地同業及各發起人如數認足自七月六日起除分別函送認股證書換填通知繳股書外所有認股諸君務希於通知書規定期限內攜帶股款並通知書赴下列本所指定之銀行及錢莊繳納股款領取正式股款收據為荷特告

上海銀行 浦東銀行 聚興誠銀行 新華銀行 國寶銀行 永豐錢莊 承裕錢莊 安裕錢莊 慶祥錢莊 寶興錢莊 渭源錢莊 兆豐錢莊 衡九錢莊 慶成錢莊 瑞昶錢莊 德興錢莊

籌備主任 王正廷 副主任 楊奎侯

籌備員 徐賈雲 莫觴清 馮懋堂 梅仲生 鄭良卿 倪欽璋 蔡兆霖 劉石蓀 葛稚梁 馮同君 郭樞臣 華立侯 沈懋坤 王曉籟 吳松岩 楊譜笙 邱毓庭 張茂森 趙聘三 龔叔平 何敬安 高曉東 黃吉文 徐曉霞 徐凌雲 楊季良 程炳若 梅志方 邱韻蘅 吳雲台 徐樂三 杜鳳標 邱墨紹 張紓卿 繆少卿 邱偉士 朱節香 陳秉鈞 范春谷 凌芝芳 莫梅卿 王子佩 艾曼鳴 錢少蘅 楊公炎 錢韻堂 沈季璜 徐瑞林 施仲麗 陳灝泉

法律顧問 楊信之 威金生 帮辦

檢查顧問 梅吉言 張家鎮 袁仲符

籌備處 現因原處不敷辦公已遷移在盆湯弄絲業會館內一九七號 電報掛號四九八五號

2600

上海灰絲同業通告

敬者上海絲繭交易所股份業經灰絲同業各號先後填具認股證書計共認定股份八千六百六十股茲將同業各牌號分別列左

怡成 怡昌成 益豐長 裕豐德 元昌祥 復益德 成和昌 廣泰永 協盛同 三合永 雙盛泰 益豐興 恒祥同 同泰和 恒祥興 恒祥公 德生祥 公晉和 純益公司 恒興公 恒興德 泰安恒 義豐德 義豐興 義豐恒 裕祥福 裕厚堂 和聚棧 和聚興 和聚湧 元成永 長生利 成生利 義昌 中和順 德和祥 泰成東

閘北慈善團敬謝海軍江南造船所焗爐廠

甘爐初 梁訓穎 阮致祥 李慶祥 梁坤 顧夢熊 陳槐亭 朱金發 何阿容暨廠內各同仁諸先生

合捐大洋八十元

以振濟敝工廠無告與黎拜領之下感激莫名天眷善人永垂厚福除掣奉收條外特此登報

閘北慈善團董事 部暨 魏 董錢允利 沈鏞 主任王棟謹啓

2765

江蘇吳縣洞庭東山席氏脩譜啟

啓者吾族自唐武衛上將軍諱溫由閩中徙居東洞庭山是為渡山始遷祖延迄今歷世已逾四十有… [illegible]

上海白絲同業通告

敬者上海絲繭交易所股份業經白絲同業各號先後塡具認股證書計共認定八千股茲將同業各牌號列左

震泰豐記　天成記　王鑑森記　恒昌記　泰記　慶記
永和祥　德記　君記　拙記　啟記　恒豐鐵倪蓉記
世興昌　志成祥　文順德　梅恒裕　泰昌裕　泰昌福
泰昌恒　宏記　福茂昌　世興馥　復記　鹿記
菊記　合記　梅恒裕南號記　宏孚源　怡記　鍾吉新
福源　隆昌震　仁記　義記　振裕祥　豐記
晴記　成大　昇記　豫記　許恒興丙記　緯成正
怡和榮　萃成　永大祥　裕源　泳記　泰昌祥
鉅記　恒懋昶　永順和　梅恒裕義記　仁茂　雨記
珊記　恒記號范讓記　世興源　益昌祥　維新

上海五金交易所股份有限公司籌備處公告第二號

本所爲五金鋼鐵銅鉛錫三業同人發起組織而成額定股本國幣銀圓一百萬圓分作五萬股每股二十元已由當地同業同人及各發起人如數認定足額業經發起人於陽曆七月十五日大會公決分期繳納第一期先繳四分之一每股五元其繳股款定於七月廿五日至三十一日截止特此公告

發起人

穆子湘　陳柏馨　張秋園　戴耕蓀　洪承郎　祝蘭舫　周舜卿　傅品圭　黃式如　陸培之　俞馥棠　張運淇
薛蘭昌　黎潤生　王守暘　錢芳洲　倪挺枝　唐子培　盧子青　張朗齋　許韶鳴　張頌南　湯國年　黃仲賢
陳志蓀　支合芳　洪寶華　粟錫卿　洪午橋　楊挹濟　周述甫　偎善和　郭福餘　張棣棠　盛輔臣　沈竹溪
陳國華　宣輔臣　錢中卿　蔣麗軒　陳順欽　應文卿　黎永吉　葉梅卿　李楓年　劉春華　董家佑　易楠楨
項知松　邁詠梅　嚴福海　楊菊亭　祝雨亭　田鶴庠　何耿星　沈厚齋　徐翔雲　金質蓬　葛瑞堂　業賢聰

籌備主任　傅品圭

常駐籌備員　張頌南　周述甫　穆子湘　張運濟　郭福餘　俞馥棠

籌備員　許韶鳴　戴耕蓀　張朗齋　黃式如　張秋園　陳柏馨　薛蘭昌　王守暘

籌備處暫設乍浦路八號即虹口通商分銀行樓上

收股欵機關　四明銀行　虹口通商分銀行　中華銀行　泰康莊　廣裕莊　祥裕莊

華商中外債券交易所所員練習生招考通告

本所現須考錄所員正取四十名備取二十名入所練習凡具有中學畢業或有相當之程度者年齡自二十歲至三十五歲有志應考者自陽曆七月十七日起至七月廿日止隨帶四寸相片一張至江西路三和里濟東銀號樓上本所籌備處先行報名定期考試特此通告

上海夜市物券交易所理事會成立通告

本交易所應收第一期股本銀圓五十萬元業經如數收足現於七月十七日開創立會選定理事監察人姓名列後

理事長　黃磋玖

常務理事　包達三　陸頌芳　朱叔源　葉山濤　王少卿　袁履登

理事　孫衡甫　陳鶴亭　許鴻翥　高介人

監察人　周金箴　汪漢溪　劉枚槎

茲將收欵及分存各銀行錢莊數目列後

一收股欵洋五十萬元
一收經紀人預繳身分保證金洋十五萬二千三百元
以上共收洋六十五萬二千三百元

一存四明銀行洋二十九萬六千五百五十元
一存通商分銀行洋七萬三千四百元
一存惠興莊洋六萬六千三百元
一存明華銀行洋一萬七千四百五十元
一存國寶銀行洋一萬〇四百元
一存愼益莊洋一萬〇七百五十元
一存本籌備處洋二萬五千七百五十元
一存中南銀行洋九萬一千九百五十元
一存勸業銀行洋一萬七千三百五十元
一存益愼莊洋一萬元
一存山東銀行洋八千三百元
一存華豐銀行洋一萬二千七百元
一存信孚莊洋一萬一千四百元

以上共存洋六十五萬二千三百元

(辰九) 2768

招商局股東修訂章程會通告

局事沸騰原因複雜股東解決實維章程從前辦事手續散見函牘均未連綴成文且經歷多年或與現行法例未符或與現在情形有異急待改訂未容緩爲發起會討論再三以爲此舉關係局務前途至深且鉅衆意僉同設立此會凡我股東利害切身幸無放棄解目前糾紛之局樹百年不拔之基肇會等與有榮焉簡章擬列後方諸希垂察

(第一條)本局自國體改革以來章程久未釐正亟須修訂完善因將歷年成案慣例參酌審定法令留優務求合於公司條例及實在情形爲主

(第二條)凡招商局股東均爲本會會員

(第三條)本會由會員中推舉起草員九人並由被推舉各員中指定一員爲主任

(第四條)本會發起人均爲審查員此外會員如願加入審查者經發起人五人以上之介紹者亦得爲審查員

(第五條)起草員應先調集商局關於新舊之各種案牘審定去留並提出重大問題作成意見書報告於審查會多數取決交由起草員從事修訂

(第六條)起草完竣應刊印草案登報通告並於一定期日內簽注意見逕交本會其在外埠各股東即在各該地招商分局轉交審查書交由該局依法召集股東臨時會逐條通過呈請主管官廳核定備案

(第七條)起草以二月爲限但如有不得已事故得公議延長之

(第八條)本簡章公布後股東對於修訂章程如有意見隨時寄交本會其在外埠者開具執股人真姓名交由各招商分局轉交

發起人施肇曾等啓事

2500

席氏修譜籌備處暫設上海

2329

精製人造自來血補血生

川沙電報局長宋立章先生服自來血治愈血虧症之謝函

上海五洲大藥房執事先生大鑒鄙人素來血虧胃力薄弱致積食不化四肢無力兼患氣逆哮喘每當病作眠食難安屢經延醫服藥均難見效鄙人頗爲失望茲承良友川沙恒豐祥德記大藥房主任黃菊初醫士指引謂貴藥房發行之人造自來血有滋生血液強身壯力之功服之當可瘥愈因即就近購辦半打照法試服不數日間胃壯血充氣平喘止身體康健諸恙悉除是貴藥房之人造自來血確有補血生精之功銘感之餘謹奉蕪函以表謝忱並祈貴藥房將此證函刊登各報俾同病者有所問津焉專此敬請日祉

川沙電報局長宋立章謹啟　上海五洲大藥房錄登

附告人造自來血大瓶洋二元小瓶一元二角

上海人造自來血總發行所五洲大藥房

清血解毒海波藥

血毒諸症一經感發爲患甚烈輕則皮膚濕爛紅斑疥癬重則血毒蔓延遍體誠可慮也惟海波藥功效善除人生血毒質清理血分凡花柳傳染皮屑瘰癧骨節酸痛各症血毒變化諸症小兒遺傳胎毒及頭面瘡癤海波藥均有奇效明哲保生者其各注意

人造自來血調經功力更妥每打二十元每瓶二元

上海四馬路棋盤街轉角五洲大藥房發行

尚有評前告白接登第二張第二版

命令

七月十七日即陰曆六月十三日

大總統令　財政次長代理部務潘復呈、司長張訓欽因病懇請辭職、張訓欽准免本職、此令、

又令　任命陳威爲財政部司長、此令、

又令　內務總長齊耀珊呈、吉林濱江道道尹董士恩懇請辭職、董士恩准免本職、此令、

又令　任命張壽鏞爲吉林濱江道道尹、此令、

評論

武昌統一會議　屈蝬

近數日間武昌統一會議之聲又嘖嘖於談者之口矣其與於會議之列者鄂贛桂湘蜀滇黔凡七省其所商榷之條件猶不離乎七省聯防之範圍去所謂統一者尚遠此固望而知之者也夫聯防之不足恃觀於宜武兵變之後湘即潛謀侵鄂已大可知而謂統一可以驟幾有是理乎況湘蜀滇黔諸省皆重爲時勢所驅迫有不能率爾歸附之苦衷其姑虛與之委蛇者固自別有其作用豈僅以爲北方之能力足以扼己而有餘乎而遽曰贊成統一云乎然而王占元之對於政府則遂張大其詞曰統一會議奄奄垂盡之靳閣悶甚樂爲其名也故遂亦從而附和焉曰統一會議彼其隱衷之所在誠未可褻以示人而人則窺之審矣蓋王則欲引此以自重藉以維持地位於無形靳則自知其不可以久留亦姑假此以粉飾太平或可稍緩須臾之去耳然而難矣

專電

北京

閻相文電、陳樹藩已由興平退往漢中、僅率衛隊百餘人、劉世瓏表示降意、已嚴重監視、如確有誠意、當酌予改編、(十八日發)

吳新田删(十五)電、師長七日抵商南、中路劉旅、由龍駒寨向藍田進發、左路口(電碼不明)團抵山陽、右路齊團抵雒南、陳部尚多駐山陽、陳調右路各營相助、(十八日發)

劉鎭華電、條陳辦法、(一)靖國軍不宜改編、應與重懲、(二)陝軍未附陳者、請與收錄、以安人心、靳批、電閻照辦、(十八日發)

直曹決在西安設巡閱使辦公處、以王毓芝爲處長、(十八日發)

楊永泰自港電政府、謂匯欵五萬元已收到、分給高雷桂軍、仍盼續匯五萬元、勿遲誤、末謂桂軍在藤縣大勝、陳烱明將退出梧州、請轉催閩贛出兵等語、靳親批恐係大言耳五字、(十八日發)

政府消息、教潮了結後、范源廉決就教長職、教員學生對之、可無問題、(十八日發)

商情

七月十八日

國外匯兌

▲上午九點半滙豐銀行掛牌行情

英倫電匯 二先令八辨士
英倫即期 二先令八辨士二五
又四個月 三先令八辨士七五
又六個月 三先令十一辨士
又 四先令〇二五
又 三先令十一辨士半
法國 八法郎百分之六十
美國 九法郎百分之六十
以上合規銀一兩
美金 七十六元半
又 七十三元半
日本 二百八十八元半
香港 七十三兩五錢
以上合規銀百兩
印度 二百十五元半
新加坡 一百兩
以上合規銀百兩
德國 六十三兩五錢
荷蘭 [illegible]
以上合規銀百元

京津漢匯兌

▲中國銀行匯兌價
北京即期每京公砝百兩合申規元無
天津即期行化每百兩合申規一百〇[illegible]
漢口即期每洋例百七合申規元一百[illegible]
四兩五錢
〇三兩五錢

金市

[illegible]

銀樓

[illegible]

羅卜票

道勝新票大盤每百兩買十萬五千元
新票一千元每萬元買九兩七錢五分
新票二百五十元每萬元買十兩〇二錢五分
老票五百元每萬元買五兩
老票五百元每萬元買五兩五錢
老票五元至廿五元每萬元買九十兩
老票五元至廿五元每萬元買五十一兩
老票五元至廿五元每萬元買三十二兩

銀洋錢市

▲上午
[illegible]
▲下午
[illegible]

蘇州金錢市

[illegible]

上海華商紗布交易所

▲前市定期行情
順手十六支棉紗（人鐘標準）
七月期 開盤 收盤
八月期 開盤 收盤
九月期 開盤 收盤
十月期 開盤 收盤
十一月期 開盤 收盤
十二月期 開盤 收盤
十一磅棉布（團三虎標準）
七月期 開盤 收盤
八月期 開盤 收盤
九月期 開盤 收盤
十三磅棉布（飛艇標準）
七月期 開盤 收盤
八月期 開盤 收盤
九月期 開盤 收盤
▲後市定期行情
順手十六支棉紗（人鐘標準）
七月期 開盤 收盤
八月期 開盤 收盤
九月期 開盤 收盤
十月期 開盤 收盤
十一月期 開盤 收盤
十二月期 開盤 收盤
十三磅棉布（飛艇標準）
七月期 八月期 九月期 開盤 收盤
十一磅棉布（團三虎標準）
七月期 八月期 九月期 開盤 收盤

The figures for these periods are illegible: [illegible]

上海證券物品交易所

▲前市定期行情
南洋兄弟烟草公司股
七月期 開盤 收盤
八月期 開盤 收盤
民新銀行股 七月期 開盤 收盤
勸業銀行股 八月期 開盤 收盤
七月期 開盤
八月期 開盤
▲後市定期行情
南洋兄弟烟草公司股 七月期 八月期 開盤 收盤
民新銀行股 七月期 開盤
勸業銀行股 七月期 開盤
本所股 八月期 七月期 開盤 收盤
上海麵粉交易所股 七月期 八月期 開盤 收盤
通州棉花 七月期 八月期 開盤 收盤
順手十六支棉紗（雙鶴標準）
七月期 八月期 九月期 十月期 十一月期 十二月期 開盤 收盤
證券現期行情
元年六厘公債
元年八厘公債
四年六厘公債
七年長期公債
九年金融公債
漢冶萍股
民新銀行股
癸昌火柴公司股

The figures are illegible: [illegible]

上海華商證券交易所

▲上午市價 開盤
現貨
元年六厘公債
元年八厘公債
七年長期公債
八年七厘公債
本所股票
小票
[illegible]

▲下午市價
[illegible]

中國銀行股
勸業銀行股
南洋兄弟烟草股
民新銀行股
寧紹公司股

外國股票

▲昨日各股價格均見增長，尤以橡皮股為最旺，而多價亦步增。
[illegible]

雜糧油荳餅交易所

▲上午市價
臨淮關小麥 七月期 開盤 收盤
八月期 開盤 收盤
本廠豆油 六月期 開盤 收盤
七月期 開盤 收盤
八月期 開盤 收盤
大連有邊豆餅 六月上期 開盤 收盤
無錫小麥 六月期 開盤 收盤
七月期 開盤 收盤
八月期 開盤 收盤
標準有邊豆餅 六月上期 六月下期 開盤 收盤
邊江小麥 六月期 開盤 收盤
七月期 開盤 收盤
本公司股票 六月期 開盤 收盤
七月期 開盤 收盤
▲下午市價
臨淮關小麥 六月期 開盤
[illegible]

上海麵粉交易所

▲上午之價
六月份標準 開盤 收盤
又 七月份標準 開盤 收盤
又 八月份標準 開盤 收盤
又 六月份新股 開盤 收盤
又 七月份新股 開盤 收盤
又 六月份麩皮 開盤 收盤
▲下午之價
六月份標準 開盤 收盤
又 七月份標準 開盤 收盤
又 八月份標準 開盤 收盤
又 六月份新股 開盤 收盤
又 七月份新股 開盤 收盤
又 八月份麩皮 開盤 收盤

上海華商棉業交易所

▲前市定期交易
通州棉花 七月期 八月期 開盤 收盤

滬南米市

▲昨日到船八九號，銷路清淡，白更又跌角許，餘均平定。
常熟機更 又 蘇同機更 又 青角 又 周莊 又 北炳 又 楓涇 北更 又 廠機 又 南更 又 客包尖 又
[illegible]
火機棉花 通州棉花 ▲後市定期交易
七月期 八月期 九月期 十月期 十一月期 十二月期 開盤 收盤
[illegible]

滬北米市

▲昨日河下到貨二十一二號，市上交易平淡，中次北更價削角餘，晚更羊尖客尖價元度較前相仿，今各戶售開之價列下。
[illegible]

蘇州米市

▲廒戶 林瑞榮 陳長根 陳德仁 [illegible]
[illegible]

雜糧市

▲昨日各雜糧市面均堅，每石成交價列下。
[illegible]

油餅市

▲本埠油餅市
[illegible]
（上午之價）（下午之價）

茶市

▲昨日各茶行買去各茶件數并價目列左
[illegible]

絲市

▲昨日各洋行買去絲共二百九十六包，價列左
[illegible]

外國棉花電報

▲美國棉花價列左
美國陽曆十月份
又 陽曆十二月份
又 陽曆三月份
又 現貨 最大 最小
[illegible]

本機粗布

▲昨日市面甚好，客帮交易亦多，且因紗布交易所行情已加，一二錢人心亦漲
[illegible]

本機斜文

[illegible]

輪船進出口期

七月十九號（十五）禮拜二出口
[illegible]
七月十八號（十四）禮拜一進口
[illegible]

精美保證書函索即奉

本號創製烏雞白鳳丸數十餘年，遐邇皆知，凡女界無論沾染各疾病，均能奏效。經驗者以此丸爲無上之品，本號茲將歷年所得各方保證書印成冊子，分送同胞，如有需要者函索即奉。
黃胖瘦 〇無影肚脹 〇久不受孕 〇胎動腹痛 〇懷胎發冷 〇懷胎諸虛
崩漏黑塊 〇一切雜症 〇上品每丸一元 〇上品每丸五角 〇雙料每丸二角
上海棋盤街 太和號 4398

法蘭質曼 老牌牛肉汁已到

今值夏令之際，人身不免有嗽喘之患，致使四肢柔弱，百病叢生。此汁久經各國著名醫士所贊許，考驗實爲衛生補品，日服三次，身體自強。
四時咸宜，居家旅行均宜備置。外埠來函郵寄郵費照加。
發行所 上海英大馬路外白渡橋下 大英醫院藥房 2174

上海泰亨源昌記銀樓啟事

本樓今庚更換記號，昌記所有以前泰亨源方記名下兌出金銀首飾以及外埠支店一概照常收兌，以符信實而昭鄭重，恐未週知，特此聲明。開設英界北京路鐵大橋南 電話3868 掛號0077

古法加帶金 元宇足赤 售出每兩洋五十元 收進每兩四十八元 天宇紋銀每兩一元六角

新部卷股震買
分厲 上海首厲
上海首第一家 上海白克路永年里一弄東四百七十五號門牌候診
花柳病科 周文卿
介紹人 [illegible] 天台山農 [illegible]

華盛信託股份有限公司開收第一期股款通告

本公司已蒙農商部批准立案額定資本銀元五百萬元分爲十萬股每股五十元先收四分之一計銀元十二元五角合計一百念五萬元已由京津滬漢發起同人全數認足茲爲利益均沾起見由發起人讓出二萬股公募於七月十五號起至七月三十一號止開收第一期股款每股收銀元十二元五角如認股逾額亦祗以二萬股攤派派定實數將預繳股款憑收據發還各埠收股處開列於后

北京 勸業銀行 邊業銀行 天津 勸業銀行 上海 勸業銀行(北京路) 民新銀行(河南路) 通惠銀號(江西路) 惠興莊(如意里) 中南銀行(三馬路)

發起人 虞和德 潘鑑齋 呂超伯 章瑞庭 張永覺 聞蘭亭 葉壽臣 戴瑞卿 張澹庵 胡人俊 龐南湖 董蘭舫 莊雲九 屠康侯 唐慕潮 盛冠中

上海籌備處設愛多亞路四十七號 電話中央三二八三

大中華信託股份有限公司通告

本公司收欵業於初十日截止除原定各銀行莊號照數收轉外尚有遠處零星認戶交於經手人處者請各經手人務儘五日內匯繳幸勿延悞 2711

濘四明信託股份有限公司公告第一號

本公司額定資本四百萬元分爲八萬股業經發起人全數認足公司即告成立其第一次應繳股銀四分之一共計銀圓一百萬元已於六月三十日止如數收齊茲遵公司條例一百一條於七月五日開會選任盛省傳 費冕卿 徐鏞笙 樓恂如 馮芝汀 郭外峰 趙伯年 陳蘭蓀 費善本爲董事 翁濟初 李祖聖 葉叔眉爲監察人均分別就職除照公司條例一百二條呈請就地官廳查驗第一次股銀外特此公告

中外信託股份有限公司廣告

第四次

證券物品交易部職員養成所招考

THE INTERNATIONAL TRUST CO. LTD.

(年齡)二十歲以上三十歲以下
(學額)正取一百二十名備取四十名
(資格)國文 英文 簿記 算術 四科有二科以上者爲及格
(報名時期)陽曆七月二十日起至二十三日止每日上午九時至十二時下午二時至五時須隨帶銀洋二元四寸照片一張銀洋無論取與不取概不發還
(報名處)英租界勞合路寗波里本公司籌備處 2754

注意

最特別之獎勵儲蓄

期限祇有九年零三月如僅付一二次即停止者則所付之款期滿亦得照章發還並無沒收之苛例確合儲蓄之本義堪稱獎勵儲蓄界之破天荒者欲閱詳章函索即奉

●北京中華儲蓄銀行啓 上海分部設四川路四馬路口電話中央五三四八

每年外溢

全錢三百萬

欲挽回利權 惟有服中國自製的人丹

上海中法大藥房 總經理人丹部

中國 … 每日平均發出一千八百元 每星期平均發出一萬二千六百元 每月平均發出五萬四千元 無論男女老幼皆可 萬國儲蓄會(上海 … 電話 …)

色愈立止遺精聖药

京都天寶齋凡購遺洩藥必須認明牌號此丸有中流砥柱之力挽回造化之功確係普天下第一靈丹如不效驗原洋奉還 [illegible]

接專電

(十五)日、國務院致電雲南顧品珍、四川劉湘、湖南趙恒惕、貴州盧燾、謂據英使照會、各該省均種烟、請查禁、勿貽口實、此爲中央第一次直接向西南省分通電、均稱爲總司令、(十八日發)

英使館因潘矩楹宣言、將以飛機作軍用、甚不滿意、謂與借欵合同抵觸、將請政府注意、并反對以飛機征蒙、(十八日發)

吉林省議會、電訐孫烈臣種種違法、請撤換、聞係張作霖主使、(十八日發)

外顏長呈、謝米諾夫前派代表及秘書、入我國擾、經路警偵獲、拘入收容所內、該家屬屢來請釋、未允、現領袖荷蘭公使願爲擔保、請釋放、希總理特准、靳批、速向奉張請示後再覆、(十八日發)

京綏路所獲謝米諾夫偵探之俄人□□□□□、(電碼均不明)由葡萄牙公使代爲請求、令其出具甘結、放歸意大利、永遠不準再來中國、如違犯被獲、甘受最重刑罰、政府電奉張商酌、(編者按、此爲別一通信員所發、與前電稍異、姑並錄之)(十八日發)

孫寶琦呈、朱啓鈐請撥附加稅賑黔災、熊希齡請撥賑湘、查附加稅初定、即押借四百萬元、現所收僅足還本、對湘黔如何辦法、乞速示、(十八日發)

顏外長回籍葬兄、假准、定二十日出京、(十八日發)

鄂代表十一人、銑(十六)又到院請願、郭則澐延見、並瀝陳痛苦、郭電商靳、靳云、時機未到、不能免王、叫他們走、各代表云、誓不出院、總得總理有一辦法、郭不理、自去、(十七日發)

西安張錫元文(十二)電、據報陝已與所部脫離、十日由興平回籍、現有一旅、已歸附、餘正接洽收撫、(十七日發)

曹錕召趙玉珂赴保、再往洛陽、與吳商陝事、(十七日發)

張作霖派鄒芬張景惠、均電請再撥飛機、多配機件、並速匯欵、(十七日發)

十六日、范晤學生代表、允保障開會自由、懲辦軍警難辦到、學生仍堅持道歉、但係少數作梗、一兩日內開會、可望解決、(十七日發)

靳因趙恒惕等致粵軍歌電、及李烈鈞致孫文梗電、均主重兵攻桂、急電鄂王阻止、或籌對待、(十七日發)

院函農部、謂揚子製造公司、擬借外欵二百萬、條件甚苛、滬商電請取銷、意甚是、希確查核辦、(十七日發)

吉督電、據報謝米諾夫與恩琴聯絡、被推爲總司令、已電張使嚴防、(十七日發)

田督電、魯省軍政學各費、欠逾八百萬、屢電呼籲、請稍予接濟、(十七日發)

桂陸電、沈軍缺乏彈械、隣軍南犯、請速撥餉彈、(十七日發)

朝鮮獨立團、向赤塔政府要求接濟軍械、派李範九在津購槍五百枝、中央已電津奉截留、(十七日發)

農部特派陳應雲等、分赴直魯豫蘇皖、調查棉業、(十七日發)

齊耀珊倡議廢娼、已飭司擬辦法、(十七日發)

香港

篠(十七)午、粵軍佔領潯州、桂軍向武宣逃潰、(十八日發)

陳炯明決於巧(十八)日、赴潯督師、(十八日發)

沈鴻英已退出賀縣、(十八日發)

洪兆麟昨(十七)由梧州回三水、巡察軍務、一說謂將回汕頭鎮懾、(十八日發)

陳炯明以兵力滿薄、飭在三水四會清遠等處、速招新軍、不限額數、(十八日發)

瓊州鄧本殷、因欽廉盡失、昨(十七)下嚴令、迅將雷州全境肅清、(十八日發)

銑(十六)日有巡艦從省出海、向雷瓊去、(十八日發)

黃煥庭所製炸彈、多不適用、昨(十七)發部令、嚴行申飭、(十八日發)

國內特約電

路透社十八日北京電 關於古巴中國領署見習生陳柏年失蹤之疑案、仍有駭人消息、流傳於此、據謂陳之遇死、適在陳携有文件、大不利於古巴某員者、啓程回華之際、昨與陳同鄉之旅京學生、集議於貴州會館、議決(一)請政府迅速查明此案、(二)聘林行規爲辦理此案之律師、(三)往見古巴駐京公使、請古巴政府之協助、幷墨西哥中國公使已電覆北京政府、謂擬即赴古巴調查陳之存亡、

又十七日北京電 駐荷華使王廣圻、通告萬國仲裁法庭、謂中政府已任王正廷代伍廷芳充該法庭之代表、

又十七日北京電 張文生電告中央政府、謂自本月起、將遣散部下軍隊百分之十、

又十八日北京電 哈爾濱官電稱、遠東民國之大軍、已於本月五日占據庫倫、恩琴之軍、大遭挫衂、已退入滿洲境內、

又十八日北京電 宜昌外國領事、致文鄂當道、謂將來如有華兵經過宜昌、請預先示知、並謂現爲外僑利益計、已擬定辦法、嗣後軍隊由水道過宜者、悉在江之對岸登陸、

又十五日北京電 日政府堅主在大連交易所實行金本位、雖遭各方面反對、仍不欲將此議作罷、日本巨商因在華商業皆用銀兩、故大連交易所之用銀、與彼等無所損失、故亦反對用金本位、但聞日本小商家則幾一致主張改用金本位、華商當然全體反對、現議在租借地外另設交易所、

路透社十八日香港電 據半官消息、賀縣(距梧州北約五十哩)及貴縣、刻均有劇烈之戰事、

路透社十八日廣州電 此間官場宣稱、粵軍已占據桂省平南潯州二縣、粵軍力圖克復北海、尚未奏功、

東方通信社十七日天津電 昨晚由唐山分署、押送俄人四十餘名來天津警署、聞此與開灤礦務局之同盟罷工、似有關係、

東方通信社十八日廣東電 據廣東軍總司令部、發表粵軍於十三十四兩日、占領昭平平樂、於十四日占領平南、十六日占領潯州、鄧本殷所部之粵軍、於十三日恢復雷州、

又十八日廣東電 廣東省議會議員所組織之省憲起草委員會、正在討論廣東省憲起草事宜、但此間有力之民黨、似不甚震重於此事、

國外特約電

召集太平洋大會之先聲

路透社十七日倫敦電 英國各報昨日載有關於華事之訛言、中國使署特宣言聲明、謂英報所稱華人不關心於此事之說、殊非事實、使定總統東邀參與太平洋大會之舉之發展、皆擁護中國之權利、並謀求中美間良好諒解者、英報關於英日續盟問題、指華人對於今所授予鞏固世界和平之機會、不若他國人民之知感、或不若他國人民之願表示感忱、此皆臆測之詞、至謂中國政局不靖等言、當知華人必先消除種種甚大之困難、而後始能告成行政之完全改革、中國之進步與消除一切困難、端賴泰西人民之同情與友誼、武斷之意見、足以使艱苦建設穩固民國之華人、志氣沮喪、大可不必發之也、

又十六日巴黎電 時報竭力贊助邀荷蘭參與華盛頓裁減軍備大會之議、因荷蘭在遠東亦有廣大之利益也、

又十六日東京電 美國政府對於日本政府關於太平洋會議及極東會議之性質及範圍之質問、已經由駐原大使答覆日本政府、該大使即移牒本國政府日本外務省、已於十八日接受該答覆、

又十八日東京電　今日時事新報討論太平洋會議曰、若此次會議之議題、果如美國一部分報紙所報道與其論調及來自中國方面之電報所傳布、紙限於日本與其對手國間有關係之種種懸案、例如雅泊島山東問題等、或將包括此等問題而協議列國公共之問題、一變當致力於確立世界平和之會議之性質、而再演高議里之會議、其結果不過對於二三國之政策、加以干涉、則反至助長國際間之猜疑、馴致出於裏面的舊式陰謀術策流行之積習、而將最初之目的完全沒却、故我國與美國政府之間、極須交換意見、俾得充分了解、互以確立世界平和爲目的之制限軍備問題、則宜與列國同一步調、排萬難以力求貫徹實現、令此會議不至於沒却其最初之目的云、

英殖民部特別會議

路透社十七日倫敦電　殖民部宣稱、星期五日殖民部會開特別會議、由邱吉爾氏主席、各殖民地首相多與會、晨間討論英屬印人之地位、午後討論天空交通事、並通過議案、派委員會查覆關調英倫印度斐澳及紐絲綸間天空航路事務、

勞俄政府之軍事行動

路透社十七日哥蘭京城電　據半官消息稱、茲得確實消息、勞農政府已在國內下總動員令、大約將攻擊波蘭尼亞里特倫立陶宛三國、或將輔助土耳其國民黨首領基馬爾氏抗拒希軍、

調查上西萊西亞之倡議

路透社十六日巴黎電　開法總理白里安氏通告英政府、請法政府願與英國合派專家委員團赴上西萊西亞調查衆公均分公民大會區域事宜、

倫敦賽演飛機之一瞥

路透社十六日倫敦電　飛機十四架、今日在倫敦賽飛、計繞外倫敦兩匝、每匝程長百哩、獲勝者爲傑姆斯氏所駕之飛機、劍橋大學與牛津大學作天空之賽飛、劍橋獲勝、

歐洲大旱後之甘霖

路透社十七日倫敦電　英國炎熱亢旱多時、中暑死者頗多、且屢遭火警、大礙收成、但今已有多處得雨、而倫敦稱雨之象　法國多處亦有大風雨、

日儲已抵萊洎爾斯

路透社十七日萊洎爾斯電　日太子今日由羅馬抵此、大受歡迎、

國內新聞

北京特約通信

幻生

▲奉直兩系內部破裂之眞相

▲軍閥末日將至之確徵

北方今日、所賴以撐持場面者、惟奉直兩系耳、奉直兩系一日不破裂、政府或不至於倒閉、惟曹張對於中央之更換、則無論何時何事、必如其志以應之、此國事之所以日益敗壞也、今奉直兩系、雖暫不至於衝突、然彼兩系自身之內部、已不免含有多少破裂之分量、一經勃發、爲患自不在小、是亦軍閥末日將至之確徵也、請述其最近眞相如左、

直系以曹仲珊爲領袖、此盡人而知者、然曹亦庸庸耳、其靈魂爲吳子玉氏、而其最得力之謀主、又爲第二十三師長王孝伯、（承斌）吳以行伍起家、王則學堂出身也、吳氏用人重經驗、王氏用人重學識、以此之故、彼此之策畫、根本上不能脗合、僉如第二十四師長張子恆、第二十五師長蕭衡珊、皆屬中等人才、惟第二十師長閻煥章、（相文）第二十六師長曹子震、最爲無用、閻氏尤富有奴隸服從之性質、此次擴張陝西地盤、以情理論之、當然屬於去年戰勝皖軍之王孝伯、胡獨以畀之庸碌無能之閻煥章、此事之至可疑者、據知其內幕者言、王孝伯奉天人、閻煥章則山東籍、吳子玉同鄉也、第廿三師將佐參謀、每一缺出、吳以剛愎護梓推薦、王寧棄徵不與、其補用者、皆大批之奉天人、奉系領袖張作霖、固與氏未來之大敵、設以地盤畀王、不能不慮其反戈相向、王吳兩氏、以此不無芥蒂、閻本陸軍少將、此次榮任陝督、中央忽寵以陸軍上將銜、與閻僅一陸軍中將、並上將銜而亦無之也、前此閻氏過洛謁吳、居然着上將制服、吳本絕不介意、而左右羣蝶孽其短、久之、吳亦有遂官現在直軍、共有十五師、各師旅團營之意見橫生、互相猜忌者、亦所在多有、是實未來之隱患也、

張作霖盤踞奉天、久有遂東王之徽號、其用人行政、依然專制之餘威、其居心行事、不脫强盜之行徑、自將素不融洽之孟恩遠鮑貴卿先後逐去、（現在似又感情回復）奉吉黑三省、已造成清一色、惟其人陰險狠、性情亦復乖張、爲一言而可以生人殺人、處一事而可以忽常忽變、蠶與楊宇霆徐樹錚諸之因緣際來、即其本來面目之表現、故其左右人物、大半感受奴隸性質之傳染性、蓋不如此、不足以博大帥之歡心也、吉督孫贊堯黑督吳興權、皆張所賞識而倚爲心膂者、近亦以用人發生種種關係、內部之暗潮日漲、察統張景惠、爲其部下第一等人才、總司三軍、從事援庫之役、至不敢出居庸關一步、但往返京奉間、日以召集女伶演唱堂會爲樂、奉系中堅之人物、不過如此、其他更可知矣、張氏辦事、素喜用專斷手腕、其部下雖不敢公然反抗、然十之八九、率不滿意其所爲、今張又決計添招第三十師一師、及第八第九兩旅、此外更擬補充三旅、以湊足二十師人之數、各軍官咸欲保第廿七師團長張作濤、充第三十師師長、張氏堅決不允、以此遂生意見、奉系軍官之倒張計畫、遂在暗中進行、而擁戴其弟張作相、取而代之、張作霖固未之知也、吉長鎮守使耿玉田、孫贊堯之私人也、與楊宇霆至厚、楊因彼甘心於張氏者、故遂加入倒張之運動、不料事機不密、爲黑督吳興權所聞、以赴奉會議征蒙之便、屏人告密、此次孫督耿使相偕至奉、會議之頃、張忽下令、全部軍官、解除武裝、衆罔不知爲耿玉田而發、迫奉吉黑軍官魚貫而入、耿爲之殿、至前、張即鳴令綁下、在座諸人、面面相覷、舌撟不下者久之、吉督孫贊堯、起立發言、本欲爲耿緩頰、言未已、張即勃然大怒、謂『這事我也擔當不了、君如不服、咱們一同辭職、好嗎』衆見其怒不可遏、咸不復言、此一次議場、遂至不懽而散、張之親出征蒙、事前本已得各軍官之同意、至是乃羣起反對、張亦爲之不懌、大約耿玉田將處以死刑、而名其罪爲私通謝米諾夫、因耿之圖謀倒張、最爲激烈故也、今此事雖暫告一結束、而倒張之運動、則猶在進行中也、

嗚呼、奉直兩系、日言擴充勢力、爭取地盤、乃至禍起蕭墻而不自覺、將來地盤益廣、勢力益雄、而破裂之禍恐亦愈大、是亦不可以已乎、噫、做軍閥夢者、可以醒矣、

（七月十六日）

奉天特約通信

覺園

▲張綏路征蒙之籌備

近日報紙喧傳、奉天曾有兩次會議、惜記者因事離省、未能隨時通信、至爲歉憾、然賅括言之、第一次會議、爲與孫吳二督磋商征蒙、第二次會議、爲與蒙古各王公、討論撫蒙也、蓋張使此次對於征蒙之準備、雖極鋪張揚厲、而其主旨、仍在剿撫兼施、故一面爲大張撻伐之聲勢、先使之有所懾服、然後再出以溫和手段、則使之內嚮也自易、自第一次會議後、對於征蒙籌備、日不暇給、現已漸臻妥協、第二十八師、業已全部出發、聞擬長驅赤峯、近駐經棚、三路兵站處、亦分別設立、餉精子彈、遂漸向北輸運、所編征蒙軍、亦先後北開矣、至在奉會議之蒙古各王公、現已離奉回旗、其將來負撫之任務、即對於外蒙、以內蒙各王公全體名義、發一極懇摯之規勸書、曉以大義、申以利害、使知祖國不可背叛、俄黨不可依附、更從中申明、此次奉省出兵、並非持殺戮主義、茶毒蒙民、乃爲驅逐恩琴、擊退俄黨、解散脅從、安輯善良、以爲將來蒙民之生命財產、確立保障、此後俄黨竄入內蒙、各旗須同心協力、幫助防軍、共同驅除、以期肅清、奉軍入境時、須盡對待客軍入境應盡之義務、奉軍擊匪、須隨時予以相當之便利云云、至此次征蒙、張使所以必須親自出馬者、因張固久懷一巡視北滿內蒙之志願、當其就三省巡閱使職之後、即欲北向巡視、祇以中原多故、奉省不可久離、而北方之胡匪、亂黨、浪人、激派、逼伏各處、殊多危險、故暫中止、今者征蒙路綫、嚴布重兵、匪黨早已絕跡、故擬即先赴洮南、部署軍隊、俟其略定、再行起節北上、至其出發日期、原定於本月十日、其遲延至今者、因所帶之護衛騎兵、尚欠整備、又因飛機隊、原定爲十四架、奉天出十架、再請中央撥予四架、今奉天航空處成立、時日尚淺、機身裝配、手續至繁、所用木鐵工人、僅十餘名、日夜趕辦、僅完成複葉機六架、一俟裝成十架、即隨張使出發、又此外尚有爲張使極關心之一事、日夜籌慮、不能斯須去懷者、即徐樹錚楊宇霆等、暗結耿、丁、英、巴、等、勾通謝米諾夫、私縱蒙匪、潛運軍火、案情極爲重大、（詳情當另函述之）張使以耿、丁等本素所恃爲心腹者、而竟有此逾軌之行動、中心鬱結、痛苦不堪言狀、征蒙豪興、實因此案而大減、然其出發之時日、終不能遲至本月下旬以後也、（七月十四日發）

京學潮就平後之會議與談話

十六日上午九時、八校教職員代表開第六十次聯席會議、首由代理主席王兆榮報告、（一）正式函覆調人情形、昨日（十五日）下午、調人范靜生、有電話約於是晚九點、在私宅談話、至晚如期前往、當將十五日本會臨時會議決定情形、向范氏陳明、范氏頗爲滿意、謂現正請政府方面趕緊辦理、務必將此事早告結束、又十五日開臨時會議、有警察前來、意圖干涉、曾於昨日與范氏在電話中、要求設法、否則當此問題將決未決之時、橫被干涉、恐致別生枝節、范氏已應允、此後警廳當無越出軌外行爲、（二）與學生方面接洽情形、十五日與李大釗君同往高師歸、學生會適纔散會、同人到後、旋又召集、比將本會議議決情形、當衆報告、並希望學生方面略示遷就、以便將此題早日解決、何玉書答稱開該會是日並未討論到此、惟靜待調人答覆而已、至於教職員方面之希望、學生方面亦必尊重云云、聞范靜生已約學生代表於本日上午八時會談、或即同答學生、亦未可知、（三）劉書記官與馬叙倫談話情形、昨日地方檢察廳劉書記官以私人資格赴法國醫院與馬君談話、據劉氏云、政府係根據警察廳報告、移文地檢廳、馬鄰翼之呈文、乃由警督機關逕來作參考者、政府並未依據此項呈文、且謂言中聲明政府并非正式告訴、惟不否認政府有告訴而已、馬君當將六三以前情形、詳細對劉氏解述一遍、並請伊於是日到部爲其孫送雨傘、明謂馬次長亦係該當人、何以不明道理、乃馬次長反將此語刪去、實屬有失官長身分云云、報告畢、即將第三案付討論、僉以據調人之言、政府係根據警察廳及馬鄰翼呈文告訴、今據劉書記官之言、馬氏呈文、政府並未依據、此其不符者一、據調人云、「雙方免訴」云云、是政府明已向法院起訴、且六月十五日地檢廳曾票傳馬叙倫、足證政府確已告訴、今據劉氏之言、模稜兩可、此其不符者二、有此二點、將來若只批同人公訴三呈不成立、而於政府方面之告訴則懸案不斷、日後難免不別生枝節、甘肅前亦會爲此種事件、將一方批駁、一方留諸不理、日後甘肅政府竟發下通緝之令、同人雖可信法院未必如此、然而前車可鑒不可不防、況且政府教職員學生三方面、同爲被告、同爲提起告訴人、苟非持平辦理、將來必多枝節、於是一致決定向調人鄭重申明、法院辦理此案、必須各方同時免訴、同時消滅、並將其事實公表於世、否則不能貿然承認、俾免日後發生誤會、旋對於各校召集教職員大會事略有討論、決定由各校代表自行酌量辦理、時已十一時、宣告散會、

是日（十六）上午九時、范源廉約學生代表何玉書章璵瑩傳鐵修往其私宅談話、當將學生方面關於此次教潮提出之條件、逐一爲具體之答復、（一）學生集會結社自由一層、已由政府飭知警廳、以後不得妄加干涉、學生可以安心、（二）六三肇事之軍警長官、欲政府加以相當處分、此事實難辦到、然軍警不過一種機械、在軍警以上負責之人、既已有引咎之表示、即係已受一種隱然之制裁、希望學生對於軍警本身、不必深求、以省枝節、（三）互訴事件、細核雙方所請求、本俱在法律上不能成立、檢廳不起訴、自然消滅、勿庸別經撤銷之手續、（四）對於受傷者道歉一層、政府既允派大員慰問、則言辭中自然包括有道歉意思、雖文字上差異、精神上實完全相同、希望學生不必拘泥文字、（五）受傷者醫藥費由教育部支給一層、係當然之辦法、不成問題、（六）政府切實履行四月三十日閣議三條辦法、民國十三十四兩年鹽餘作擔保一層、已由教育部致公函於財政部、俟得財政部正式答復、即由教育部公布、（七）八校臨時費由教育部依八年度預算、按月平均支付、以上皆係調停此次教潮之具體辦法、經調人與政府接洽認爲可實行者、范氏述畢之後、學生代表復詢以濟華事件、范氏謂已托人向該校當局疏通、雖聞外人方面頗爲堅持、然必盡力設法、使該校學生學業、不致犧牲、但此事當歸另一問題解決、希望八校學生、不必以此爲調停教潮之一種條件、最後范氏復述此次調停、經種種困難、始辦到如此程度、務望學生以學業爲重、勿再堅持不滿足之意見云云、聞當時何章傅三代表頗爲動容、答稱當以詳情轉達同學、力促速行結束以重學業、至十時許、始與辭而出、又下午二時、國立公立學生聯席會在高師開會、討論調人對於學生所提條件之答復、是否滿意、因開會係臨時通知、未能全體出席、改於下星期一、開會決議後、再爲正式之表示、處分軍警一層、雖不能辦到、聞學生頗能諒解調人之苦衷、大多數意見已不欲再堅持矣

五里霧中之陝閩片片

陝西戰事、政府本有調停之意、惟曹錕意見、必須有大員前往、初擬由吳佩孚一行、因吳氏未便離防、乃電召天津鎮守使趙玉珂於十四日抵保定、決定計畫、以勞軍爲名、於十六日赴洛陽、與吳氏會商後、即預備取道入陝、但此項調停、是否有效、尚未可知、故直軍於戰事之準備、現尚積極布置、據聞閻相文已在灞橋、設立行軍司令處、並在子午鎮谷坡五里亭等要隘、派兵扼守、其於陝南方面、則分兵兩路、一爲乾州、一爲漢中、乾州爲陳氏之大本營、勢不得不用精銳軍隊、以當其衝、故決定以馮玉祥之十六混成旅、及本部之第二十師全部、分兵三路、自行指揮、以馮氏主中路、直搗乾州之正面、三十九旅四十旅爲左右翼、進窺醴泉武功、並趕編輪送隊三大隊、爲三路之策應、而漢中則專由吳新田負責、作戰策略、完全歸吳氏主持、其進兵計畫、係分二路、陝西方面、則由吳之十五旅、由武關向漢中而進、而顧旅所部、則由鄂省進兵也、

陳樹藩自西安退出後、亦在積極佈防、除已贊成張寶麟分防陝南外、又飭王鴻恩之第三混成旅團、分防漢中、並令該團郭金發之第一營、駐防寗陝、復在要隘闢架設炮位機關鎗連、劉惠心之第二營、分防鎮安山陽、堵截吳新田軍入路、商山柞水一帶、均畫爲防線、安設大排哨、徐繼榮之第三營、駐防興安育鄉、陳軍大本營、即設於該處、陳並在興安增募新兵兩營、以資協防云、

于右任與郭堅業已聯合一致、共攻陳樹藩西路、並約定于軍取道咸陽、抄武關之後路、進攻商縣、分軍取盩田、郭軍則向興平攻擊、進取寶雞、現在郭堅已親率防軍三千人、晚攻興平、事爲陳樹藩偵知、即派張金印所部之第九旅進援、但張旅未到興平、已爲郭軍攻下、兩軍逐在秣丝河交鋒、劇戰一晝夜、張旅敗退、現在郭堅已佔寶雞、惟陳部下兵力尚有二萬人、擬於乾縣聚衆堅守、以便進可以反攻長安、退可以轉入甘肅邊界、與孔繁錦聯絡、孔素與郭堅不睦、今郭既助閻、故陳孔有聯盟之說也、

陝西省議會等公團通電云、各報館鑒、陝西自易督命下、日時四旬、現雖新舊業經交替、大局亦尚謐寗、而中間謠諑繁興、報紙訛載、難免傳聞異辭、動滋誤會、謹將經過實在情形、爲我政府及各界陳之、方易督明令初頒、陳前督本意存引退、趕辦交代、明電歡迎、足以徵實、徒以六條之請、中央雖迭經電允、未蒙明令發表、遂復遲回、而閻督率軍入陝、猝待履任、駐關多日、信使交馳、接替未定時期、事機急形迫促、陳前督因所請未遂、意甚激昂、至有哿日通電、自此以後、變方愈形隔閡矣、劉省長深恐以誤會而生衝突、以衝突而糜爛地方、一面派代表東行、一面乞陳督決退、並電中央請於陳督所請六條、酌允發表、以便前督有引退之階梯、後任免前驅之鋒鏑、而地方亦藉以保全、但閻督已進至渭南、兩軍前綫、幾相接觸、人心惶惶、以爲戰禍必開、斷無倖免、劉省長最後斡旋、派政務廳長祝鴻元、前赴渭南、謁見閻督、敬詢蒞省日期、仍乞前督遠撤新駐臨潼等處駐軍、俾新督得以雍容履任、月之四日、新督遂抵臨潼、次日前督抵灞上、與陳前督駐軍、小有衝突、劉省長遂於時日過迫、力乞陳督出城、所有督軍印信、即由劉省長代交閻督、新事遂呈一結束、至於新舊交替之際、人心浮動、謠言蠭起、固所不免、幸劉省長於事前設衛戍司令部、以鎮嵩軍統領張治公爲司令、防範嚴密、持證得宜、雖各方軍隊、來去往來、而桴鼓不驚、市廛無擾、不可謂非黎民之幸也、閻督軍紀嚴明、劉正從事改編秦軍、第恐遠道傳聞失實、特電奉聞、陝西省議會教育會自治協進會農會商會全叩、刪、

姜都統反對張經略

熱河都統繼任問題、中央迭催姜桂題來京商議、而姜氏始終聲明不願他調、並要求中央速發欠餉、以爲繼任之抵制、近日汲金純軍隊、將次經過熱河、姜甚不歡迎、頃有刪（十五）電到京、略謂西林經棚一帶蒙匪、經米振標前往痛剿、已告肅清、以後熱河的治安、桂題當負完全責任、務請轉飭奉軍第二十八師、勿庸來熱相助、否則主客兩軍、因事發生衝突、桂題不負其咎云云、張經略使轄下、乃有此倔強老將、殊爲人意料所不及、新總理對於此事、正在焦急之中、無法處理、而張作霖因姜氏拒絕奉軍過境、已有電致中央質問辦法、林墾督辦張勛見姜氏態度不佳、又聲明特不赴任、以避糾葛、恐姜氏之位置、岌岌乎且將成一大問題矣、

俄新黨佔領庫恰之徵實

據外交界消息、赤塔軍佔領恰克圖一事、政府已接有確實報告、昨日（十六）閣議散後、曾發一電於駐赤塔委員沈崇勳、大要係命其向赤塔政府、嚴重交涉、爲尊重中國主權起見、請其於最短期間、將恰城完全交付華軍接收、又據滿洲里官電、庫倫亦於七月六日爲遠東軍完全佔領、是役遠東軍擊死巴軍約二千三百餘名、奪獲砲馬千餘匹、輜重械彈無算、巴龍力不能支、率衆向桑貝子海拉爾一帶敗退、並有一部分潰匪、逃至阿提斯滿站、擄掠居民等語、此爲赤巴兩軍之戰況、及其結果、並聞政府方面、曾接滿站探報、謂赤塔政府、有派遣代表與我接洽、請我派隊接收庫倫之說、但此事尚無正式文電也、

鄂代表與王占元

鄂省十一府州代表馬鳴謙等十一人、因屢次請願俱無結果、昨日（十六日）上午十一時、復在湖廣會館、召集代表緊急會議、一致決定再赴國務院爲最後之請願、遂於十二時齊赴新華門、郭則澐因前日爽約一次、遂在頤年堂接見各代表、所述者均不負責任之言、而鄂代表此次至國務院請願、具有不得結果誓不離院之決心、相持至數小時、郭則潛行出院、代表中有八人因與郭談話不得要領、認爲請願決無結果、翻其不離院之決心、自行退出、尚餘三人、仍留院坐候總理答覆、至晚九時、三代表中有倪惠澗者、年近七十、在院半日、不進勺水、已不能支持、遂由某代表（忘其姓名）扶之出院、最後尚剩覃葆初（宜昌人）一人、不肯退出、截至昨夜十時、聞尙在頤年堂也、

至王占元方面、自經武昌六七鉅變後、氣燄本已稍減、近見政府對於此事、格外優容、以爲中央容易說話、乃以此次兵變、完全諉過於中央、謂爲不發欠餉所致、而索餉之電、紛至沓來、中央遂無詞以自解矣、茲聞王氏又有請款電、其文云、鄂省自經六月七日之變、防務重要、在在需款緊急、占元前在京時、承允洋一百萬元、迄今仍未曾撥到、値此一髮千鈞之際、中央若再不速爲接濟、後患何可勝言、不惟關係湖北治安、恐將影響大局、言念及此、焦灼五中、茲特派本署參議魏聯琨即謁鈞座、面陳一切、務懇格外維持、迅將欠撥之七十萬元、暨明令頒發之鄂省賑款若干萬元、剋日發交該參議領運回鄂、以解倒懸、至爲感叩、

農商銀行之創立會

農商銀行、經政府簡派齊耀珊等籌備、兩月以來、商股已逾一百四十萬四千元、官股已撥到四十萬、昨（十六）假中央公園開創立會、由齊督辦報告籌備事實及經過情形、截至七月十五日止、商股實收九十餘萬元、農商部官股已撥到四十萬元、合共計已超過全額五百萬元四分之一以上、作爲第一期結束之數、將來續到股款、即作爲第二期、均存在京津滬漢各中國交通新華儲蓄等銀行、至關於設備方面、江前任已覓定前門大街行屋一所、現添租打磨廠住屋一所、將來總管理處、在打磨廠、前門大街行屋、則作京行之用、所用經費、江前任已用過八千三百餘元、耀珊經手、約已用過二千餘元云云、報告畢、推高凌霨主席、宣告投票選舉董事、監察人、其結果如下、董事、曾健亨、楊畦垂、齊貢軒、王彥侯、沈季宜、楊公甫、監察人、張溶杉、黃涵之、主席諮詢是否即選候補董事監察人、烏澤生主張另行定期選舉、衆無異議、遂於表決董事會監察人會章程後、遂散會、農商部並派馮德恩爲官股代表到會、至官股董事、日內即可派出云、

閩省又鏖戰矣

僇然

廈門函、自戊午閩粵交綏、粵軍總司令陳炯明佔領汀漳龍各屬、閩南民軍、亦乘機崛起、受廣東滇軍師長方聲濤之編制、名爲靖國軍、隸屬於林葆懌、而推方爲總司令、設總部於安海、與粵軍分離、另樹一幟、其所駐紮地方、爲安溪、南安、惠安、永春、大田、德化、仙遊、東山等縣、迨陳炯明興師返粵、廈門之北軍師長臧致平、與泉州北軍混成旅長唐國謨、會師討伐靖國軍、靖軍總司令方聲濤大敗、遁至滬上、靖國軍司令張貞、由安海退至安溪、旅長楊持平、被北軍唐國謨捕獲、楊之部將楊漢烈、即繼任旅長、旋張貞又由龍巖、永定、進取粵之潮州、戰敗於北軍旅長馬步雲、被勒令繳械遣散、張貞亦逃至滬上、而靖國軍旅長楊漢烈仍駐安溪、夏述唐仍駐東山、今春夏述唐被閩督李厚基誘降、旋檢殺之、月前李復電令馬步雲至安溪、招撫楊漢烈、楊即要求釋放楊持平、馬以口頭應許之、楊亦佯受改編、陰則與永春之王榮光聯絡、組織靖閩軍、其組織大概、則國會議員宋淵源、（字子靖）爲總司令、楊漢烈爲第一路司令、駐仙遊之吳威爲第二路司令、王榮光爲第三路司令、駐德化之林清龍爲第四路司令、駐大田之盧興邦爲第五路司令、其餘若周廷雲、蘇萬邦、林思美、王錫三、王國珍等、亦分別任各路司令、惟馬步雲自招撫楊漢烈後、既不將楊持平釋放、又欲剝奪楊漢烈之軍權、楊因請於宋淵源偕與之交戰、宋命王榮光、於七月四日、率所部大軍、進攻大宇烏潤方面、陳榮亮由馬林進攻溪尾、黃偉、卓濟江、由南安之象運進攻、林桂清葉定國、則進駐於東嶺大坪等處、謝佐周、進攻后坡、楊漢烈佔踞仙苑、（距安溪縣城一里）楊學良、吳吟世、陳鐵卿、佔踞安溪縣城后山、即鳳髻山、五號楊學良即將安溪縣知事巢某、及政治員王振漢捕獲、是日（五號）楊持平被北軍旅長唐國謨提出鎗斃、於是北方大施攻擊、鏖戰至夜半、始行休息、北兵死五十餘名、靖閩軍死百餘人、此後宋淵源又令駐仙遊之第二路司令吳威、於八號拔軍進駐泉州之河市、泉州北軍唐國謨、令雅忠高義兩營、分路出發、一路由東門出發、會集於橋南、請仕林鄉許姓爲嚮導、一路由北門出發、分赴馬山嶺、及清源山等處、連日均在鏖戰中、十號唐國謨及馬步雲、派員來廈、陪赴漳報告交戰情形、並請援兵援助、十一號漳州臧致平師長、開軍事會議、十二號即調撥駐長泰之劉長勝旅長所部軍士六百名、攜鎗械子彈、及各軍用品來廈、十三號又有北軍一連、由漳州乘火車過此、旋即開往安溪方面助戰、其勝負如何、俟異日續報可也、（七月十五日）

時評

冷…熱

棄安

於英日續盟聲中美國哈定總統擬召集太平洋會議邀中國加入意在爲東亞和平加一層保障關係何等重要乃國人對之除各法團循例拍電外絕無具體辦法以供事前之研究而爲將來開會時之預備其態度一何冷也

然而環顧國內則軍閥之爭奪地盤也政客之運動選舉也蠅營狗苟鬬角鉤心遑遑然如不及其熱度乃不亞於炎夏之烈日抑又何也

嗚呼熱中利權冷觀國事而欲外弭侵略內奠國基緣木求魚其可得哉

尚有國內新聞及地方新聞轉在後幅閱者注意

最發達之儲蓄機關

國儲會

收　存

每年平均發出六十五萬元
每日平均收入七千元
每星期平均收入五萬元
每月平均收入二十萬元
每年平均收入二百五十萬元

隨時入會　共享利益　欲知詳章　函索即寄

儲蓄會啓

長沙錦華麗湘繡莊　上海分莊

聘請書畫文人分門主任繪稿　招請聰穎女士設所授法精繡　禮物　嫁奩　裝飾用品　以及西洋花樣　各品均有發售併可定繡　肖像　公司場廠商標　奇異花樣繡件○茲因推廣營業分莊各埠　價克己如荷各界惠顧或賜教均所歡迎

設三馬路石路東首同安里

418

接國內新聞

劉湘就職後之成都方面　市隱

成都函、劉湘被各軍將領代選爲總司令暫兼省長、其經過情形、前已介紹於閱報諸君、茲劉氏於七月二號在重慶就職、就職時之成都方面、頗亦有足述者、爰錄之如次、劉氏被舉後、各系表面上雖有爭執、而內容則日趨和緩、近十餘日以來、以省議員而論、各系互相讓步、互有人出而調和、雖民本系（卽熊系）議員、今尙持不滿態度、然已不若極的反對、前日將舉省長時、外間傳說民本系議員讓到不出席爲止境、換言之、卽無論如何總不擁護劉氏也、各系議員調和成功後、至誠系議員提出四川臨時約法、及臨時省政府大綱、係從民本系之意、民本之對於此法、內容頗爲嚴酷、現至誠系提出省則將銓序委員會審計委員會等皆未列入、亦係互相讓步之結果也、此兩項草案提出、卽所以表示各系已融洽之意、故前數日一般人已知劉氏將就職矣、至於軍隊方面、劉系楊森將升二軍軍長、李樹勛將升爲九師師長、進步系組織一旅長駐敘瀘、是劉系方面完全無問題、熊系各軍、因大勢所趨、亦表面上擁護、觀但懋辛之態度、頗有監督之意、但爲熊系首要、其他熊系各師旅可以概見、

省長一職、本該在成都省署執行、因渝城關係重大、劉氏決不能離渝、以省長一職委托劉成勛、又恐熊系反對、謂二劉均係大邑縣人、故劉恐另生枝節、仍自兼省長、不過未到成都以前、委現任之政務廳廳長向楚代拆代行、向氏本同楊滄白回川者、任政務廳長、今已數年、其人對於各方、皆無大關係、故迭經政變、尙能立足、此次組織政務廳長、本來頗不乏人、蕭湘葉茂林羅綸等、均早在逐鹿之中、然三氏皆進步系重要分子、前日曾有民本系學生[illegible]所以對於就職之初、不用[illegible]以之畀向也、惟向氏之不能久任、又係一般人所公認、而向氏接電、則已於七月二日、宣布代拆代行矣、

劉氏就職之前二日、成都當局卽接有電、七月一日衛戍總司令劉成勛令警廳舉辦慶賀、二號各街一律昇旗一日、十年來未經演戲之各會館、亦演戲一日、各界則在機關內公讌、是晚軍界提燈、但不甚熱鬧、久已冷淡之省公署、是日亦有人往賀云、（七月二日）

皖學潮中之歷絲雨片

安徽省教育會、全體職員、現屆改選之期、學生團體、以該會內多公益維持會份子、於是有監視選舉之宣示、十五日、爲開會選舉之期、各長官各縣代表均蒞會、投票結果、一師校長李光炯、得票最多、應舉爲正會長、王星拱副之、維時有不識姓名之西裝人、登臺演說、語語涉及學生、遂犯衆怒、一時羣呼曰打打、而西裝人已不知去向、後經原任副會長徐方庭、出謂今日票選無效、明日再選、遂得暫時解決云、

地檢廳長劉以莊、因姜高琦一案、縱兇埋冤、經學生在途質問、彼猶揑詞反噬、是以學生等以劉氏旣稱被傷、卽爲訴訟之相手方、應迴避移轉審區、方合法定手續、頃聞劉以莊已具呈請假、而所謂學生當街侮辱各節、亦有移轉山東地方廳、飭傳兩造、開庭審理之說矣、

東省鹽稅之交涉

四國借欵團、以東三省鹽稅、不遵約悉數解交中央、確認爲侵害該團之優先權、故令在奉之日英美法四國領事、向張作霖提出抗議、頃據奉天通訊、四國領事提出抗議之時、張氏答以借欵條件中雖有以鹽稅收入爲擔保之明文、然僅指奉省而言、絕與吉黑兩省無涉、至奉省應解之鹽稅、每年俱由營口鹽務局、逕章交納中央、並無絲[illegible]提出抗議、本使[illegible]之理、[illegible]必以爲非、只可請向中央抗議云云、該領事等以抗議旣不得要領、遂電至北京公使團、請轉向中央嚴重交涉云、

浙省憲草定後之所聞

浙江省憲會議籌備處、於七月十八日上午十時、召集各起草員開談話會、首由沈鈞儒報告與法團聯合會接洽情形、當經褚輔成董學琦王錫榮等討論結果、對於容納法團一致贊成通過、卽推陳宣慈孫宋卿胡炳旋保卓等四人、起草議案、限期提出、至將來開會地點、仍決定在省議會增加席次、原設政務委員席、亦併改爲議員席云、

各縣省憲議員、先後已選出六十七縣、僅海鹽等八縣未選出、其赴籌備處報到者、已有三十一人、准於七月二十一日、先開談話會、解決第三屆覆選問題、並擬起推起草員起草憲法附屬法、約有一十三種、次審查省憲法因職業團體加入、其選舉尙須時日、不得不稍待數天以期多數表決云、

杭州快信

◎[illegible]性質、奔走甚忙、

◎陸軍部派稽查張祖佑南下、擬提回海關扣留之桂省槍彈、

◎褚輔成沈鈞儒諸政客、因嘉興投票問題、定於十九日上午、開選民大會公決、特於今日乘車赴嘉、俾到會發表自決意見、

◎省署據財政廳呈稱、清鄉經費、不在預算內列入、現查歲入之欵、均已無可增加、此項特別支出、可否就歲出各欵中、指定移撥、以免無着、

◎各法團聯合會、於今日下午二時、開緊急幹事會、由裘英許壬等報告共同制憲接洽情形、當時多數主張、須取決於大會、

◎軍民兩長准銓敍局咨送各項證書任命狀憑照收費規則、因各省程途遠近不一、自本年七月十五日、一律實行、以期劃一、

◎警備隊管帶樂占元、協助臨海賑務、殊徵出力、由沈省長、准予記大功一次、以示鼓勵、

南京快信

◎海軍總司令藍建樞、派軍需課長羅序和赴京、向中央索海軍欠餉、

◎江蘇貧兒教養院前日失愼、係電燈走火、燒去院長室三間、內有院長周其永姨姪七歲男孩一名、慘遭焚斃、

◎曹錕派張步雲由蕪湖購運第二十三師軍米二千一百五十包、裝運到浦、改車運往保定、

◎蘇省第五次教育行政會議、明日開幕、教育廳長胡家祺主席、

◎南門橋上發生鬭姦案、殺死三人、兇手逃遁未獲、

◎皖軍第五混成旅長史俊玉、昨率第二團長華容章乘輪來甯、卽過江赴蚌、

◎省議會覆選票價、已叫六百元一張、一般搨客、抱定

△蘇州通信▽

▲蠡墅修理橋路之布告　吳縣知事公署、據蠡墅鄉董事呈報、蠡墅鄉修理橋路、旣奉發欵、應卽擇日開工、惟本鎭街道、本係狹窄、自經修復、各舖櫃檯欄桿、一律收進、不得佔出堦沿、無礙道路、以利行人、誠恐無知之徒、有意阻撓、以及竊料妨工情事、爲此呈乞嚴核、預發佈告等情、溫知事當卽刊發佈告、俾居民人等、一體遵照云、

▲童子軍開當年大會　吳縣童子軍聯合會、於前日（十七日）開當年大會、上午修改章程、下午更選職員、正會長仍舉章伯寅連任、副會長潘振霄倪耕禹、正總教練員[illegible]內容切、副總教練員汪仁俠、所有建築會所一事、先由到會各會員、每人認捐五十元、一切進行手續、逐事詳細討論、再由省署發來獎狀四紙、獎與前赴南京省聯合運動會時之五六七八圈、縣立運動會會操（計共十三圈）成績優良、亦由公署頒給銀質獎章每圈一枚、當卽分別轉給、散會時已鐘鳴五下矣、

△松江通信▽

▲女學舉行懇親會　私立景賢第二女子國民學校、自姜兆麟女士接辦以來、歷及五年、茲該校於十七日午後開懇親會並行畢業式、來賓到者數百人、各生表演各種遊藝、均有可觀、如內級法、算術兩節、均由省立第三中校教員蔣韞生命題、作者文理通順、算式亦無誤、最後並演化裝游戲一幕、劇名「我也學國語」、演畢、由校內職員、導來賓參觀成績、然後茶點散會、

▲派員出席行政會　日內省垣舉行省教育行政會、令召各縣行政員赴省出席、本縣奉令後、業已派定縣視學倪伯英、勸學所長張彬士等、前往與會、聞倪等訂於十九日乘車進省、

△無錫通信▽

▲查辦女師風潮　無錫縣立女子師範、因更動校長、發生絕大風潮、前由縣商會農會地方欵產經理處、暨本籍省議員等、電請省署教育廳派員查辦、茲由教育廳委派之省視學林懿、已於前日來錫、向各方接洽、聞已查明此中真相、未識如何辦理也、

▲市董辭意堅決　無錫市董事薛翼運、近因經費支絀、辦事爲難、而外界又不能相諒、迭起責言、最近又因種種問題、遂萌退志、具呈縣署告退、雖經縣署懇切挽留、並將辭呈却還、而薛氏去志益堅、前日又繼續具呈告退、[illegible]氏已有再不任事之表示云、

△鎭江通信▽

▲米價因雨飛漲　鎭郡米價、因連日大雨、[illegible]加以各米鋪存貨無多、上白米昨日開盤、每石已漲至一元以外、貧民苦之、丹徒縣張知事、會同商會設法維持、

▲江北霪雨爲災　江北一帶、霪雨連綿、湖河暴漲、裹下河各閘洞、雖一律開放、然水勢浩大、致高郵寶應興化鹽城阜甯下河各縣、鄉間早晚禾苗、盡被淹沒、已成澤國、劉樹各該縣知事自十七日起、設壇祈晴、並禁屠宰、以邀神庥、

△嘉興通信▽

▲選民大會預聞　禾邑此次辦理第三屆省會初選、受緩選潮流影響、尙未一致辦竣、現在十七投票區未曾完全投票、遷延半月、尙無解決方法、對於辦理手續、亦未有合法、事關選舉、選民均有權、故禾人褚輔成沈鈞儒計宗型鄺丙華等發起、定於十九日午後一時、在城內講演廳、特開全縣選民大會、對於本屆選舉自決方法、頃已遍發通告、知照全縣議會與議矣、

▲濟生分會成立　嘉興濟生分會、已於十五日在精嚴寺巖經閣正式成立、官長來賓會員到者頗多、定顧企先爲會長、申蔚臣爲總務股主任、高叔益爲股主任、陸燮清爲文牘股主任、于偉雲爲交際股主任、是日上海濟生會、特派代表四人、到會參觀、[illegible]事、特捐廉一百元、充該會經費、

AUCTIONS 拍賣

禮拜四拍賣　棧底貨　魯意師摩洋行　英一千八百七十四年創自同治十三年卽

禮拜二拍賣　寶和洋行　香油數十箱　各種香粉

禮拜二拍賣　寶和洋行　上等木器大銀箱料器　留聲機器　全銅鐵床　銀器刀叉磁　鋼琴

禮拜二拍賣　住宅　魯意師摩洋行

禮拜三拍賣　魯意師摩洋行

禮拜三拍賣　稍漬荳餅荳油　十一點鐘　和豐油餅廠　棧房餘片　九千一百七十餘簍　油一百七十餘簍　魯意師摩洋行

禮拜三拍賣　淨漬貨　紗　顏料　棉　魯意師摩洋行

元芳洋行　每星期四　不限界拍賣各種疋頭

聲明脫離

新速記術　廉字打字學社

健陽　多子行宗丸

立止白帶丸　白帶

眞婦科一　索必妊丹

參茸芝朮海狗腎補身養精種子保全春壯丹

濟生老白濁丸　治專體虛

內外　痔瘡丸　一匣包好

上海縣沈知事告示　純陽商標　頸項結核　瘰癧丸

永濟堂　精治花柳病　施送痧藥

林渭川　施送夏令要藥　一律不取醫資　門診時間

大陸生髮水　濃清馥芬可七不散　香雅郁芳至天　總發行所上海三馬路大陸西藥公司

上海杜志記襪莊披露

真正西藏馬寶　專治文武癡顛　馬寶治癡如神

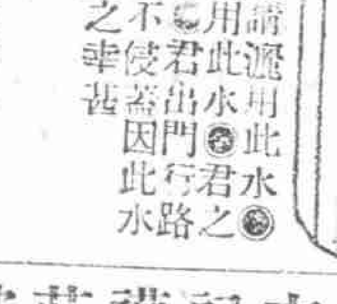

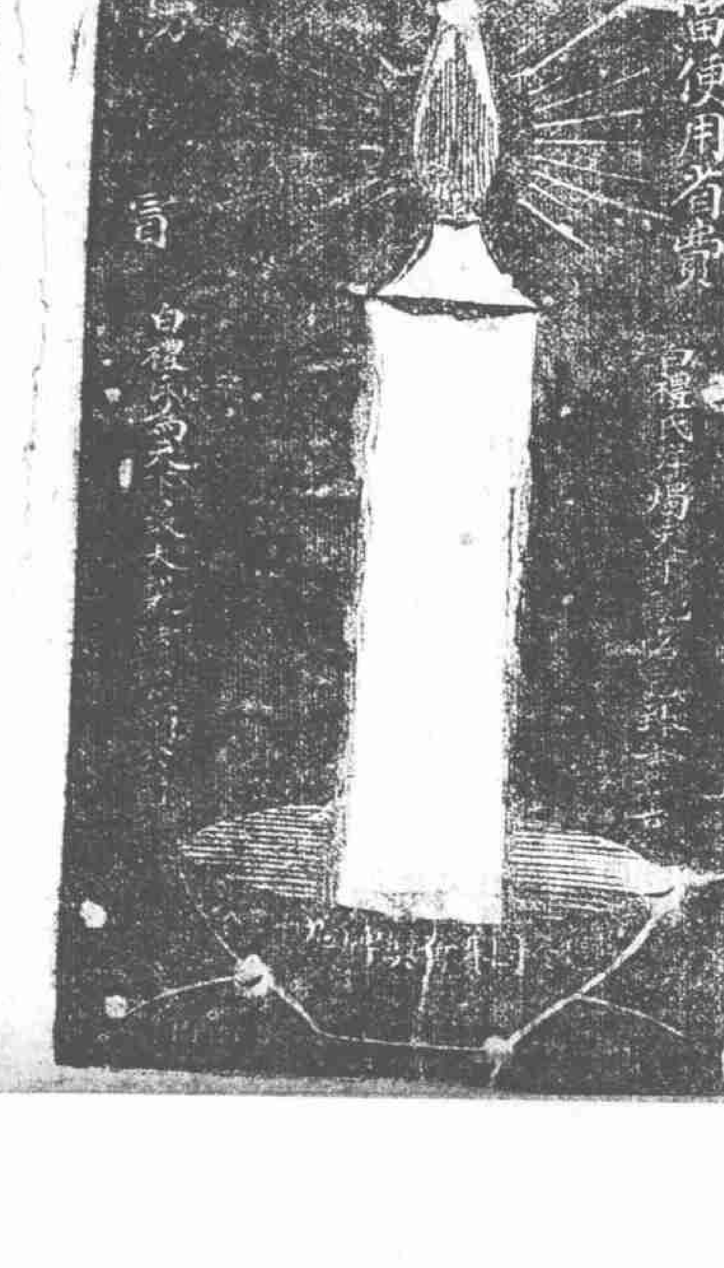

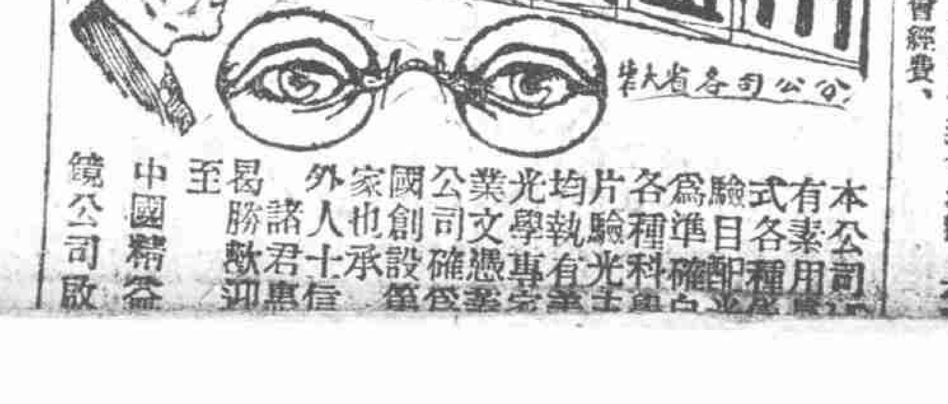

鳳珠女史　算命　王橋松　五角　造手藝

[illegible]

光

維多利亞大影戲園

海寗路念四號

▲注意▼

西歷七月十八十九日即星期一二兩日開演愛情唯一好片

定婚戒子　共五大本

西歷七月二十廿一日即星期三四日開演俠義奇史

海邊無線電　共五大本

包廂一元半　月樓一元二角　樓下七角

夏令配克大影戲園

靜安寺路卡德路轉角

▲注意▼

西歷七月十八十九二十日即星期一二三日開演愛情中唯一佳片

良道奇法　共五大本

西歷七月廿一日星期四晚特聘名家演劇

社會中之模範　祖孫與兒母

價目　包廂一元　月樓一元半　樓下七角

愛普廬影戲院

北四川路海寗路北首五十二號

地址　本年新出歐美雜誌

價目　樓下七角　樓上一元　一元二角

最新名著偵探愛情片　五大本

最新滑稽趣片　滑稽髒史

謀命疑案

製造　五茄皮酒　白玫瑰燒　甜嘀囒　各種甜汽水

糖精製造各物美價廉各種汽水各廠試用之非虛言也

批另議

請用糖精之利益

價目　一五百倍粒子貨　五百五十倍粉子貨　每磅

◉上海三馬路口大陸藥房

彙司公司

男式部

新到新派辣麥頭等草帽　特價售洋八元五角

新到美國雨衣　特價售洋七元五角

彙司公司　南京路江西路轉角

國貨衛生軟毛巾

電炎牌　鷄牌　愛國

上海閘北寶通路三星織工廠製造

大舞臺

十五禮拜二夜特煩全體藝員准演兩本實事好戲

頭本　閻瑞生　麥田害蓮英

二本　閻瑞生　西砲臺鎗斃

滬寗津浦及北京通車時刻表

上海至浦口天津北京

站	1	2	3	4	5	6	7
上海	▲上七.四五 快車（餐）◉	上九.三〇 特別快車（餐）	上九.五〇 三四等車	▲下一.〇五 快車（餐）	下三.二五 滬錫客車	下五.一五 滬常客車	▲夜一一.三〇 夜快車（餐臥）◉
蘇州	上九.四七 快車（餐）	上一一.一四 特別快車（餐）◉	下一二.四九 三四等車	下三.一七 快車（餐）	下六.二三 滬錫客車	下七.三九 滬常客車	上一.三九 夜快車（餐臥）◉
無錫	上一〇.四六 快車（餐）◉	下一二.〇三 特別快車（餐）	下二.〇八 三四等車	下四.一三 快車（餐）	下七.三四 滬錫客車（到）	下八.三六 滬常客車	上二.三八 夜快車（餐臥）◉
常州	上七.一五 常寗客車	上一一.四八 快車（餐）◉	下一二.五二 特別快車（餐）	下三.二六 三四等車	下五.一〇 快車（餐）◉	下九.三八 滬常客車（到）	上三.四二 夜快車（餐臥）◉
丹陽	上八.二八 常寗客車	下一二.四二 快車（餐）	下一.三七 特別快車（餐）	下四.三五 三四等車	下六.〇四 快車（餐）◉		
鎮江	上九.三五 常寗客車	下一.三三 快車（餐）◉	下二.一七 特別快車（餐）	下五.三四 三四等車	下六.五一 快車（餐）	上五.三四 夜快車（餐臥）◉	
南京到	上一一.四〇 常寗客車	下三.〇五 快車（餐）◉	下三.四三 特別快車（餐）	下七.三五 三四等車	下八.一八 快車（餐）◉	上七.二〇 夜快車（餐臥）◉	
浦口	下五.〇五 特別快車	上九.三〇（翌日）通車					
徐州	下一.一六（翌日）特別快車	下七.四〇 通車					
濟南	上九.三八 特別快車	上六.〇〇（翌日）通車					
天津總站	下六.一五 特別快車	下四.一六 通車					
天津東站	下六.八五 特別快車						
北京	下一〇.〇六 特別快車	下七.一五 通車					

附注　一　凡有▲號者係與滬杭路相啣接之車　有◉號者係與津浦路相啣接之車

一　特別快車加費每百公里頭等六角　二等三角　三等一角五分

一　滬寗夜快車頭等床位每位洋三元

北京至天津浦口上海

站	1	2	3	4	5	6	7
北京	上一〇.一五 特別快車	上五.五〇 通車					
天津東站	下一二.〇〇 特別快車						
天津總站	下一二.二〇 特別快車	上一〇.〇〇 通車					
濟南	下一〇.二一 特別快車	下七.四三 通車					
徐州	上六.三一（翌日）特別快車	上五.二八（翌日）通車					
浦口	下二.三〇 特別快車	下四.一五 通車					
南京	上七.四五 快車（餐）◉	上八.一〇 三四等車	上一一.四五 快車（餐）◉	下三.五〇 特別快車（餐）	下四.二五 寗常客車	夜一一.〇〇 夜快車（餐臥）◉	
鎮江	上九.二五 快車（餐）	上一〇.二八 三四等車	下一.三八 快車（餐）	下五.二八 特別快車（餐）	下六.五五 寗常客車	上[illegible].五二 夜快車（餐臥）	
丹陽	上一〇.〇二 快車（餐）	上一一.二五 三四等車	下二.二六 快車（餐）	下六.〇三 特別快車（餐）◉	下七.五四 寗常客車		
常州	上七.一〇 常滬客車	上一〇.五九 快車（餐）	下一二.四四 三四等車	下三.二二 快車（餐）	下六.五七 特別快車（餐）	下九.〇〇 寗常客車	上二.四一 夜快車（餐到臥）
無錫	上八.二六 常滬客車	上七.〇五 錫滬客車	上一一.五九 快車（餐）	下二.〇三 三四等車	下四.一七 快車（餐）	下七.四三 特別快車（餐）	上三.五三 夜快車（餐臥）
蘇州	上九.四二 常滬客車	上八.〇六 錫滬客車	下一二.五〇 快車（餐）	下三.二三 三四等車	下五.一四 快車（餐）	下八.三二 特別快車（餐）	上四.五八 夜快車（餐臥）
上海到	上一一.五七 常滬客車	上一〇.二六 錫滬客車	▲下二.四二 快車（餐）	下六.二四 三四等車	下七.〇五 快車（餐）	下一〇.〇〇 特別快車（餐）◉	▲上六.五〇 夜快車（餐臥）◉

滬杭鐵路行車時刻表

上海至杭州

站	1	2	3	4	5	6	7
上海北站	▲上七.三五 快車（餐）	上九.〇〇 慢車	上一〇.〇〇 四等客貨車	▲下二.五〇 特別快車（餐）	下三.五〇 滬不區間車	▲下七.一五 夜快車（餐）	
上海南站	上七.四五 快車（餐）	上九.一〇 慢車	上一〇.二〇 四等客貨車	下三.〇〇 特別快車（餐）	下四.〇〇 滬不區間車	下七.二〇 夜快車（餐）	
松江	上八.五九 快車（餐）	上一〇.四八 慢車	下一二.〇二 四等客貨車	下四.〇七 特別快車（餐）	下五.四二 滬不區間車	下八.二六 夜快車（餐）	
嘉善	上九.五一 快車（餐）	上一一.五二 慢車	下一.二八 四等客貨車	下四.五三 特別快車（餐）	下六.四九 滬不區間車	下九.二〇 夜快車（餐）	
嘉興	上七.四〇 不閘區間車	上一〇.二五 快車（餐）	下一二.三〇 慢車	下二.三五 四等客貨車	下五.二二 特別快車（餐）	下七.二〇 滬不區間車（到）	下九.五〇 夜快車（餐）
硤石	上八.四五 不閘區間車	上一一.〇五 快車（餐）	下一.一五 慢車	下三.五〇 四等客貨車	下五.五三 特別快車（餐）	下一〇.二二 夜快車（餐）	
長安	上九.四五 不閘區間車	上一一.四一 快車（餐）	下二.〇〇 慢車	下四.五〇 四等客貨車	下六.二四 特別快車（餐）	下一〇.五三 夜快車（餐）	
杭州	上一一.一〇 不閘區間車	下一二.五〇 快車（餐）	下三.二五 慢車	下六.四〇 四等客貨車	下七.一九 特別快車（餐）	下一一.四五 夜快車（餐）	
閘口到	上一一.三五 不閘區間車	下一.一〇 快車（餐）	下三.五〇 慢車	下七.一〇 四等客貨車	下七.三五 特別快車（餐）	下一二.〇〇 夜快車（餐）	

杭州至上海

站	1	2	3	4	5	6	7
閘口	▲上六.三〇 快車（餐）	上七.五五 慢車	上九.二〇 四等客貨車	▲下二.一〇 特別快車（餐）	下三.三〇 閘不區間車	▲下五.五〇 夜快車（餐）	
杭州	上七.〇〇 快車（餐）	上八.三〇 慢車	上一〇.〇〇 四等客貨車	下二.三五 特別快車（餐）	下四.〇五 閘不區間車	下六.一五 夜快車（餐）	
長安	上八.〇四 快車（餐）	上九.四八 慢車	上一一.四〇 四等客貨車	下三.二〇 特別快車（餐）	下五.三六 閘不區間車	下七.〇三 夜快車（餐）	
硤石	上八.四一 快車（餐）	上一〇.三一 慢車	下一二.三九 四等客貨車	下三.五一 特別快車（餐）	下六.四〇 閘不區間車	下七.三五 夜快車（餐）	
嘉興	上七.一五 不滬區間車	上九.二八 快車（餐）	上一一.二二 慢車	下二.一〇 四等客貨車	下四.三〇 特別快車（餐）	下七.三〇 閘不區間車（到）	下八.一五 夜快車（餐）
嘉善	上七.四八 不滬區間車	上九.五三 快車（餐）	上一一.五五 慢車	下二.四八 四等客貨車	下四.五二 特別快車（餐）	下八.三八 夜快車（餐）	
松江	上九.〇五 不滬區間車	上一〇.四七 快車（餐）	下一二.五九 慢車	下四.〇八 四等客貨車	下五.四〇 特別快車（餐）	下九.三六 夜快車（餐）	
上海南站到	上一〇.五五 不滬區間車	上一一.五五 快車（餐）	下二.二五 慢車	下五.四〇 四等客貨車	下六.四〇 特別快車（餐）	下一〇.四〇 夜快車（餐）	
上海北站到	上一一.〇〇 不滬區間車	▲下一二.〇五 快車（餐）	下三.三五 慢車	下五.五五 四等客貨車	▲下六.五〇 特別快車（餐）	▲下一〇.四五 夜快車（餐）	

附注　凡有▲號者係與滬寗路相啣接之車

COLGATE'S

絲帶牌擦牙膏

牙齒爲人生快樂之基欵其健全潔白當日用絲帶牌擦牙膏以刷牙而淨口

各處出售

美商珂而牙公司製造　上海漢口路第九號

巴黎美人霜

此霜經各國醫士證明純係潔貴材料並無鉛油雜質風行歐美男女老幼一經試用能去面上黑暗油膩斑疵可使皮膚潤白芬芳嚴霜烈日不侵非虛言欺世也如荷本外埠○光顧躉定零批無不克己

上海經理佛來地行　白克路五百五十八號　電話西一千〇六十四

新式電風扇到滬

各式皆備　價格克己

謹啓者本公司新自美國運到大宗電扇迴旋式與掛式皆備定價格外克己請速移玉江西路二十四號（客利西旅館南首間壁）二樓接洽爲要

中國電氣股分有限公司謹啓

1417

中易信託股份有限公司廣告

本公司額定資本八百萬圓已收二百萬圓經董事會決定先設信託及銀行兩部其他各部隨時增設現已擇定法租界黃浦灘十二號爲營業地址一俟修葺工竣即行開業特此預告

董事長　朱葆三　董事　郭外峰　魏伯楨　趙林士　李雲書　盛筱珊　邵兼三　盛丕華
馮友笙　虞洽卿　李志方　孫衡甫　張申之　蔡琴孫　沈潤挹

監察人　樓恂如　趙芝室　薛文泰　周佩箴　聞蘭亭

經理　洪承祁　副理　盛同孫　俞佐庭

◉電話　中央一〇八六　經理室中央二五二八

◉電報掛號　中文二五六二　英文CHITRATU

同啓

2303

西泠印社　印泥

本社研究印學三十餘年仿古秘製各色八寶印泥細潤鮮明經久不變冬不凝凍夏不透油極合書畫家收藏家之用計分五種價目列下　特種八寶硃金精選真美麗紅印泥每兩十六元　甲種八寶真美麗紅印泥每兩十元　乙種鏡面硃砂印泥每兩六元　丙種硃砂紅印泥每兩四元　丁種硃標正紅印泥每兩二元　外埠函購二兩以內郵費二角多則倍之另備古錦紅木摘木印盒每具一元

總發行所上海老閘橋北東歸仁里五弄　西泠印社

539

參茸海狗腎壯陽種子衍慶丸每兩二元每盒五元專治男子腎水不足諸虛百損五勞七傷夢遺滑精等症加男女雙方丹並用靈效如神伯道之嗟不須托鄧司馬 ……作弊 ……科 ……仙丹也每料一斤價洋八元半料四元起碼二元閨女婦女忌服 ……

鋪設上海二馬路中泰和里對門西新里石庫口內交易　京都天寶齋啟

小腸疝氣　天下獨一良方

疝氣之症皆由寒濕阻住陰氣凝結以致氣不宣暢血不流通痛小腹結硬則囊大如斗筋粗如繩痛不可忍步不能行若年久不治則異症百出 …… 抱竟得百試百驗之秘方虔製此丸專治各種疝氣及腎囊腫大 …… 服去痛應手奏效 …… 包愈小腸疝氣 …… 用內服外貼見效尤速 ……

上海三馬路大舞台正對面　鍊雲藥房啓

本埠新聞

◉新世界槍殺案正式開審記(二)

拆白黨在新世界游戲場、爭風起衅、開放手槍、傷斃巡捕一案、經捕房拿獲及自行投案者、共計八名、由公共公廨、諭着交保收押各情、已歷誌本報、茲悉住居新閘白克路八百六十四號門牌、業掮客之甯波人管海風、與此案亦有關係、早經公廨出票傳提、管避抗不到、迨至昨晨、正式開審本案、管知難久避、遂偕代表律師、於八時許自投新閘捕房、轉送至廨、而交保出外之莊冠生錢良功陸紹坤楊鎮曹隱農五人、及在押之湯子健鄒小周陳銀泉三名、亦由中西包探分別傳提到案、九時半、由陸仲良襄讞、會同義副領事費洛君、升座第二刑庭研訊、捕房以陳銀泉一名、對於本案關係較重、故未將其刑具卸除、令坐候另訊、其餘八名、均着挨次站於刑事案被告地位、首由原告捕房代表費斯福律師、起稱捕房控告各被告案情、係擾亂治安、違犯新刑律第二百六十四條、查此案起釁、係由一婦女爭執、經華捕阻止不服、遂由一被告出手槍、約於該捕距離八尺之地而開槍射擊、致該捕受傷、流彈擊毀桌上茶壺、滋擾之人、闖出新世界之後、途中又聞槍聲兩響、雖不知為誰開放、然槍祇該被告一人所有、故此兩響、勢必亦係其所放云云、次由西探高愛樂上堂、緊明捕獲各被告情形、費律師即令證人徐志和、站入證桶、詰據供稱、六月十六號晚、我一人至新世界游玩、在場內先遇我姊、繼見陸紹坤魏延齡、陸謂我姊操西語罵伊、將我呼入花園內、與我交涉、我友李子剛、出為庇護、呼來兩人、批被第一之頰、而後向我索酬洋六十元、我未給予而歸、次日往烏鎮路同姊家、見曹莊兩人在彼、談及此事、人云我被屈、故我飯後、仍往新世界、向彼批頰之人陪禮、係與楊錢兩人同去、陪禮既畢、我到樓上聽唱灘簧、旋復下樓、遇李子剛、仍向我索六十元之酬報、我因無資、避往南部打彈子一盤、回轉北部、見遊人紛紛逃出、我亦隨逃、及至門首、又聞槍聲、其時李子剛亦向我云、有人放槍、供至此、並以手指陳銀泉云、此係趙長山等語、旋由陸紹坤之代表朱斯芾律師、向孫駁詰一過、又據新世界稽查人張芝江何述寶、相繼上堂作證、張稱在樓上聞槍聲、下樓見開槍人與湯子健一同逃出、伊跟踪於後、開槍人逃至九江路口、開放兩槍、即不見人影、伊遂雇車單跟湯子健、見其入廣西路烟紙店等語、而何則稱伊係見兇手穿淡藍色竹布短衫褲、拿黑色手槍、口中速呼三聲來來青、遂由二百六十二號巡捕上前、該兇手當即開槍、巡捕應聲而倒、該兇手一人、向外逃出、因其拿出手槍時、左近之人、均先走散云云、而湯之律師、乃向該兩證人、駁詰良久、旋由一百六十二號華捕樊德功、坐於見證箱內、證明是夜十一時許、因見多人聚擾、即上前干涉、大衆走散、祇有一人向伊開槍情形、並稱其時鄒小周、亦在聚擾之內、鄒係新閘流氓、故素來認識等語、又由新世界賬房賈春華上堂證明是夜伊在場內吃茶、隔座亦有男婦兩人品茗、該男子因見有人拿出手槍、即將身子蹲下、我亦蹲下、旋聞槍聲、起視桌上茶壺、已被流彈擊碎云云、至是、原告人證完畢、被告湯子健之律師起稱、游客既聞槍聲、皆欲逃命、故敝當事人隨衆紛紛逃出、堂上當不致認逃命為擾亂等詞、並詰據湯子健供稱、是夜莊冠生原邀我前往觀劇、因以時晏、改往新世界吃茶、未幾見場內人聲鼎沸、旋即平息、嗣聞(拍的)一聲、我等不知何音、故仍上樓略玩、回店正欲打牌、而張芝江偕探捕來店、將我及莊並其餘三人捕去、該三人旋即釋放、復由莊冠生之律師詰據莊供、與湯略同、並由錢良功楊鎮兩人之律師向錢楊兩人詰據、同供是晚同往新世界游玩、十時半同歸、不知開槍之事云云、中西官訊至此、以時已過午、遂判被告各交三十元候保、聽候覆訊、

◉中法銀行兌現中之小風潮

昨晨英文滬報云、今晨(十八日下同)香港路華銀行公會收兌中法實業銀行鈔票時、多數持有該行鈔票者、爭先擁入、致生擾亂、捕頭三人、因在場維持、皆被磚石擲擊、西捕陶弗爾、竟為一華人擊倒地上、惟即站起、與其他西捕二人、極力彈壓、銀行辦事員電話捕房、請加派巡捕到場、當有印巡多人馳至、秩序因以稍定、巡捕謂擲投磚石之人、非持票兌現者所為、實為一般避民流痞所作、欲以擾亂治安耳、持票者總知各人應輪流入內、必能各得所欲、故秩序即時恢復、當場並無拘獲、此次變故發生原因、以上星期末、各茶肆中謠傳今日為兌現之末日、此後中法票即停止收兌之故、實則各銀行家僅擬議於今日午後、將兌出總數、再行約計、如已達授命之限數、則此時不再收兌、如尚未及此數、則明日猶須續兌、昨晨擁擠時、人數計達八百人左右、迨門啓時、各人都欲一擁而入、西捕乃把守門口、謂每次僅容五十人、衆人不允、磚石隨之橫飛、而演成此劇云、

文匯報云、今晨九時前、香港路華銀行公會前、聚集華人三四百人、守待兌現中法實業銀行鈔票、迨門一啓、衆將一擁而入、當由西捕及華印捕在場彈壓、每次僅許二三十人一隊入內、衆乃爭先恐後、惟兌付情狀甚佳、一小時後、待兌人數已大減少、僅留數人、及午刻、衆皆如願以去、午後啓門時、即無擁擠狀態、現知上海流通之七十五萬元中法實業銀行鈔票中、已有大多數、業經華銀行公會收回云、

◉粵人對於扣留軍火之堅決

松滬護軍使何豐林、近因中央派員來滬、提取小川丸軍火、旅滬粵商群生疑慮、屢次具函、並推舉代表到署、請求將此項軍火、暫行存滬等情、經何使迭次委派參謀長副官長等、赴廣肇公所、晤粵商領袖、婉轉解釋、舌敝唇焦、粵商終不釋疑、竟聲言中央如必欲將此項軍火運行、請先將粵商三十萬人、全行槍斃、不然、粵商但有一人、仍當拚死力以抗阻、何使現對於此事、甚覺為難云、

◉標金價漲之原因

▲恐將有劇烈之變動

三日以來、標金市面、忽然逐步趨漲、查兩週以來、大條來電、繼長增高、先令掛牌放長、金價最低、竟跌到三百三十七兩、近來市面見高、昨竟回到四十九兩之外、查近來先令掛牌、仍為三先令八辨士、內盤雖未見過硬、然亦並未軟勢、據金商消息、標金之高、其原因有二、一日來銀行開進現貨極多、如前日有日商某銀行、開進竟有千餘條之多、現貨標金、因需要之旺、故價格見高、二因一星期來、大條趨向長風、近四日價格不動、致人心看軟、以為大條不能再長、或將回縮、昨日大條無電、惟查銀行現貨交易、已不如前幾日之旺、故今日苟係銀一長、金市將發生劇烈之變動云、

◉上週中之米市

本埠南市米市、調查自上星期一日起、至前日星期日止、共計河下浦江各處、到船一百三十餘號、皆南部蘇同青角松江虯涇等中次之貨、約估十成之七、且因天時炎熱、此項身骨、最易發熱變色、故客人不能從中抬價居奇、致售價不能滿意、北部常熟無錫之高貨、祇十成之二三、且身骨乾燥、故市價雖被次貨帶小、而貨不多也、北市到船、較南市為旺、銷場亦大、故廠貨船貨、皆較南市看高一角至二角不等、統扯一週間、高貨白粳每石跌去七八角、次貨在休業時、亦售過十二元左右、今跌至十元另三四角、相去一元數角、各米店購辦者、僅少數、觀此情形、嗣後米價、不致十分增高、至淮揚江北一帶之糙客秈、亦由滬甯火車運到四十餘車、大半由轉運公司押匯而來、故各碾米廠日夜開機、碾白出售云、

◉近週中之米麥雜糧油餅市況

▲米價逐步見鬆 ▲麥市價格堅定 ▲雜糧市面堅定 ▲油餅市況堅俏

米市自經上星期風潮之後、本週以來、逐步回落、蓋因到貨多、而銷路又不甚旺、是以價格漸見鬆動、時屆炎暑、食胃均減、且存貨容易變色、以致米商急於脫售、最近價、北蕩廠機、已跌至十一元三四角、南蕩廠機十一元三角矣、白元月來銷路冷淡、價格步步見鬆、已跌至十一元一角、預料市面趨勢、決不致再看漲、此由於天時之關係也、

麥價綜本星期中、甚形堅穩、而交易暢旺、各粉廠辦貨、日必千餘包、綜一週中成交者、不下六七千包、攷其原因、實由於今年麵粉、出口極旺、邇來洋莊銷路、極形廣闊、而國內又因糧食價昂、轉辦麵粉、以充食料、以致粉廠出不敷銷、而需要原料小麥極般也、最近成交之明光麥、價三兩二錢七八分、徐州貨三兩四錢、南京麥三兩三錢、與上週相差不過數分而已、按今年麥收告歉、銷胃大旺、麥市難望回疲云、

雜糧交易、本週中均甚暢旺、荳類以本街去路居多、荳邇來油餅銷胃當令、油餅廠家、辦貨甚旺、以致價格極形堅定、大連荳現貨價四元四五角、較上星期漲一角餘、本埠如潁州懷遠等貨、均有交易、而黑荳莞荳之類、成交亦復暢旺、最近潁州荳價三兩二錢餘、懷遠荳二兩二錢二三分、較上週相仿、市面堅定、其他雜糧、以芝蔴菜子市形最俏、此項花色、一月以來、洋莊銷胃極形活動、本星期中、復有大批出口、價亳州芝蔴六兩三錢、碭山芝蔴六兩二錢、菜子蕪湖貨四兩三錢、南京貨四兩二錢五分、湖南貨三兩半、均較上週好起錢餘、各種秈米、機米、價均平定、交易亦旺、餘外雜糧、交易稀少、市勢平定、

邇屆夏令、油餅正當銷令、是以本週以來、市形非常堅俏、價格逐步見高、到船甚旺、交易亦多、至本週末、稍見回疲、各種豆油中、以本廠貨市面為最好、連油價亦平定、牛莊豆油、則一月以來、久無交易、本週中第一次開出、價稍跌落、生油交易較少、廣幫去胃不大、餅市步步見高、本廠餅最高價、竟到一兩五錢零、均四錢左右云、

◉棉市預測

上週棉市堅挺、通花價格、仍在二十九兩以外、考棉市高昂之原因、雖由投機者之活動、而通州來函、謂海灘一帶、青苗多遭沉沒、且美國傳來消息、謂未經得雨之一帶棉田、地熱如火、棉苗焦灼、秋收已絕無望、國內國外、現象若此、業中人云、三十兩之價格、不日即當發現、目下之價、未可據以為定云、

◉棉紗市面大漲特漲

近一星期中、紗價之漲、實所罕覯、比較最低價、二十支一百六十四五兩、十六支一百四十二三兩、而昨日忽漲至二十支一百八十兩、十六支最小價、亦一百五十兩有奇、如日光水月等、皆越一百六十兩之外矣、紗布物品兩交易所之標準、亦漲十餘兩、若昨晨之市況、幾乎交易全無、蓋手頭有貨者、均不肯賣、以致有行無市、在交易所未開盤前、曾做開二十支採花批價一百七十一兩、寶塔一百八十二兩、十六支日光一百六十兩五錢、水月一百六十兩、迨至下午標準價略回小八九錢至兩餘、人心稍定、惟各客幫、緣市價太高、皆袖手不動、廠後同業中人、做開十六支如意一百五十五兩七錢五、雙虎一百四十九兩七錢五、如意小包一百五十四兩、水月一百六十兩、二十支十六支水月一百六十九兩、大部為採客頭者、內地部貫淮十二支紅大班一百三十四兩、如意一百四十三兩五錢、十支地理圖一百二十八兩、麒麟一百三十二兩、數約三四百包、此外天津幫欲買、因價不合、卒未成交、大約明後日尚有稍漲風潮云、

◉本屆採辦夏繭情形

本埠各絲廠、前因本年春繭收成大減、收數有限、不敷繅製、故特紛派夥友、分赴江浙兩省、育蠶區域、採辦夏繭、以補春繭之不足、而日來各絲廠、迭接派赴江浙各屬收辦夏繭之夥友、函報各地夏繭情形、大約均因今夏天時不正、寒暖失度、加之霉雨兼旬、夏蠶大受影響、損失甚鉅、浙省今屆夏蠶收成、統扯祇及三成、蘇省祇及二成、市上到貨寥寥、而價繼增、而收數尚屬有限、浙省夏繭市較早、業已收秤、杭嘉湖各屬夏繭、價統扯在六十二三元、收數祇及去歲二成左右、而夏蠶絲、日下已漲至每兩六角二分、與春絲祇相去一角有餘、且貨身尚不見優、蘇省無錫常州、為育夏蠶最盛區域、各鄉蠶家因今屆春繭減折、均注意飼育夏蠶、詎受天時關係、蠶蛾在二三眠時、多數患病、均將蠶棄於野、農家均叫苦不迭、無錫繭業公所、前本議定夏繭高貨、以四十五元為度、嗣因開秤後、連日無貨可收、不得不將市價提高、現已漲至每擔六十六七元、尚屬收貨無幾、常州東橫林等處、均已開秤五六日、市上到貨甚少、價已開至六十二三元、尚無大批可收、且貨身不佳、各繭行現因貨色無幾、均定於日內一律停秤、預備結束云、

◉西班牙公使北上履新

新任駐京西班牙國公使杜德司氏、(譯音)由滬於前晚乘滬甯路局花車、附掛在十一點三十分夜班車上、赴甯北上、晉京履新、江蘇駐滬交涉員許沅、第二科科長陳世光、外交秘書楊小棠、親至車站歡送外、其餘各官廳均派代表至四號月臺恭送云、

◉商輪進出口貨之昨訊

▲進口貨 太古公司之順天輪船、昨由煙臺天津、裝來精鹽五千八百另八包、棗布二百另九件、蛋一百十九桶、水菓二千八百四十二件、絲綢三百八十八件、粉絲三百八十五件、酒五百壜、皮酒一百三十箱、紅棗一百六十一件、米醋一百五十壜、冬菜一百件、鹹魚一百八十四件、冬菇二千六件、油二十簍、魚干六十七件、瓜子三十二件、大枝十件、洋布八件、什貨四百件、招商局之海晏輪船、昨由溫州、裝來毛茶二百四十八件、茶油二百五十件、白礬一千七百四十件、鮮蛋五十八件、傘二百廿三箱、皮欖榅十四件、箱板二百六十二件、魚膠二十五件、什貨二百四十件、又江永輪船、昨由長江各埠、裝來荳一千四百七十八包、麥一百七十七包、茶一百另二箱、毛茶二十六件、土酒一百十一壜、皮油七十桶、芝蔴七十包、信石八十二件、電杆木二百根、黃紙一百另八件、磁器六十八件、黃絲四十一件、棕片五十五件、木耳五箱、什貨五百十五件、三北公司之長安輪船、昨由長江各埠、裝來麥三百三十四包、荳七百五十九包、桐油三百桶、荳餅三千塊、茶葉三十四件、藥材八十九件、綢子二箱、

▲出口貨 太古公司之四川輪船、昨日裝往廣東香港、有麵粉一萬四千三百五十包、花生仁一千四百八十六包、荳油二千簍、青蔴一千三百件、生油一千零廿簍、荳六百四十包、洋紗四百九十九件、荳餅六千四百八十五塊、乳腐二百壜、藥材一百八十九件、活羊四百隻、什貨九百七十五件、招商局之新濟輪船、昨日裝往福州、有麵粉二萬四千三百包、荳一千二百五十六件、茶葉一千三百五十件、荳餅二千塊、洋布二百六十二件、炮竹七十五件、什貨一百六十五件、又廣濟輪船、昨日裝往溫州、有糖四百三十包、皮油三百三十桶、石羔一百擔、鐵一百擔、什貨六百六十二件、甯紹公司之新甯紹輪船、昨日裝往甯波、有麵粉四千一百五十包、糖五百十包、肥皂一百五十箱、英泥一百桶、洋布二百六十八件、香烟七十七箱、桐油五十桶、石粉三百四十件、點銅錫三百塊、上酒三十五壜、鹹菜三十壜、錢二百七十八擔、什貨二百八十八件、

◉採用陪審制度之建議案(二續)

人民於國家三權、其感受最切者、莫司法若也、閉關時代、舊式之國家、其人民所需於國家者、「理訟平爭」而已、一切福利行政、若教育、若交通、若殖民、以及外交商事、皆晚近新見之事也、至立法事業、人民感覺尤淺、民國以來、兩罷國會、而民間寂然、盡廢自治、而民間亦熟視無睹、設袁段兩氏令罷天下司法、則令後國家不為人民平理獄訟、則立見譁譟、袁段且不獲一刻安、感受深而痛癢切、殆有不可強求者在也、我國人民、尤自昔有參與司法之習慣、鄉民遇糾葛、率先求直於搢紳、不得平服、乃訴之官府、官府判斷、除日本式之新法庭外、事實上仍多採納搢紳陳述、(惟非法所許)乃學士政客謂只聞「參與立法」「參與行政」之呼聲、而司法方面、絕無直接參與之要求、全體人民、始終立於職敗民族、束手受治之地位、是應僞之共和國家、跛脚之立憲政治、人民所獲於國家之參政權、毫無價值者也、結合民族以成國家、全賴相互之友愛同情、以相維繫、現制冷酷無情之法庭、生殺予奪、隨心所欲、且不負絲毫責任、徒令人戰栗畏懼、寧有友愛同情之可言、國視民如草芥、民視國如寇仇、國家前途、尚堪問耶、人民參與司法之陪審制度、即基於友愛同情之制度也、陪審參審之法庭、即至性至情、「仁至義盡」自行管教子弟之大家庭也、其審判官為家長、檢察官為家庭風紀之維持人、陪審參審、為親族長老、旁聽之衆、為族下丁口、被告人則不幸有觸犯家規之嫌疑者、檢察官訴述犯規嫌疑人之事實於家衆、而論其破壞家規之危害、使全族丁口、知所勸懲、家衆以嫌疑人所為事實、為應手懲戒、則請於家長、予以法律所定之刑、此時之法庭、其視民如傷、哀矜婉惜之情、自然流露、此時之被告、自知其行為不容於社會、方悔恨之不暇、對於法庭、絕無怨恣可言、此情此景、我「官吏獨斷制」之國家、與國民不能夢想其萬一也、(未完)

◉總商會致公茂線毯等廠函

▲即將貨樣呈部審核

上海總商會、昨分致公茂線毯廠等公函云、頃接本埠稅務公所函稱、奉財政廳訓令開、案奉財政部訓令、以上海公茂線毯廠、及統益紡織公司、徐瑞記工廠、通和染織工廠、華明針織廠等、所製各種貨物、經稅務處審核、照機製洋式貨物完稅一案、查機製洋式貨物完稅辦法、前經本部規定、凡各該廠呈請援案辦理時、須將貨樣分呈部處查驗核辦、其內地稅釐、非經本部核准、令知有案者、不得援免等因、通令各廳關局遵照在案、此次上海公茂等工廠、所請原案、雖經稅務處核准、工廠等所出貨物樣品、均尚未據分送到部、無憑核辦、由該廳令知上海總商會、轉知該工廠等、迅將貨樣呈部、俟審查核定後、方能分令各廳關局徵免放行、以符定章等因、令廳飭所轉行到會、准此、相應具函奉達、即請按照部文將貨樣檢齊、逕呈財政部審核、以憑通飭局卡、援案放行、

◉公司須遵註冊條例之佈告

上海縣公署、昨發布告云、為佈告事、案奉實業廳第五二五號訓令、內開、案奉省長公署訓令開、一九一八號政府公報載、農商部第四號布告、內開、案查各處商號、往往有非照公司辦法、而用公司、或類似公司之字樣、以致迭生糾葛、本部前為申明公司條例、明白布告、查公司條例第五六兩條規定、公司非在本店該管官廳註冊後、不得着手於開業之準備、又公司之設立、非在本店該管官廳註冊後、不得對抗第三者、又商人通例第十八條規定、凡非照公司辦法、不得於商號中用公司或類似公司之字樣、雖承受公司之營業、而不照公司方法續辦者、亦同、又載違背前項之規定者、處以五元以上、五十元以下之罰金等語、是註冊一層、於公司關係、至為重要、現在各項公司、雖多依法呈請註冊、而未經註冊者、亦所不免、殊屬有違法令、至任意於商號中用公司字樣者、尤為不合、所有各項公司、依照公司組織辦理者、應即遵照公司註冊規則、來部註冊、其非照公司辦法、而用公司字樣者、應從速更改、以免朦混、而重法令、又載第五號布告、內開、查公司名稱、係商業上一種表示信用之具、凡屬同種類之營業、自應各異名稱、始與營業各無妨害、嗣後各項公司所用名稱、不問同省異省、均不得相同一之名稱、以免混淆、而便查考各等因、合行令仰該廳長查照、轉飭所屬遵照辦理、此令等因、奉此、合即令仰該縣、布告所屬、一體遵照、此令等因、奉此、除分函外、合行布告、仰縣屬商民人等、一體遵照、特此布告、

◉改委水電廠長

上海閘北水電廠長湯文鎮、因辦理轉購租界工部局電氣使用、欲劃出一部分自行購機發電、為閘北商人自辦未果、現王省長以湯辦理不善、改委馮應熊接充云、

◉江南造船所添闢新塢

江南造船所因原設船塢一艘、不敷修造船隻之用、故擬另闢新塢一隻、惟新塢基址、開於老塢之西、距離較遠、以致抽水機間、須得另建、其吸水機器、亦須添辦、故由該所長已向美國訂購、前日運滬、以備裝置云、

◉令塡水產調查表

上海縣公署、昨奉王省長訓令內開、准直隸曹省長咨開、據水產學校孫校長呈稱、沿江沿海水產事業殷繁、各屬捕獲情形不同、特行製就調查表式九種、請求咨商鄰省、飭屬調查填註、以備致證等情、除分咨外、合行咨請貴省長、飭屬依照表式、查明填註、發轉過省、實級公誼等情、並附來表式九種到署、准此、除分令滸浦川沙等十四縣外、合行令仰該知事、即便按照表式、查明詳註、從速呈報、以憑彙咨等因、沈知事遵即分飭查照辦理矣、

◉挑選水警送所教練

江蘇水警第一區沈區長、昨日通令所屬各隊文云、案奉廳長第三三二號訓令內開、案照本廳教練所第二班之教練辦法、業經規定、着由全廳各隊共選一二級水巡八十名、送廳受所、擇於水警相宜者、略從簡單規定課程、俾其容易習學、而便於作用、並訂於八月一日開學、以三個月為畢業之期、期滿之後、發回原船、照常服務、迴機提升、續選下班、仍循前轍、次第訓練、迨至日久、本廳水巡皆從肄業出身、無論處變處常、均責得力、如此辦理、則事半功倍可期矣、除分行外、合亟粘單令仰該區長、即便遵照挑選、務儘八月一日以前、一律送廳、切切此令等因、計粘單、奉此查單開每分隊保送水巡一名、全區共十五名、八月一日以前送廳、自應遵辦、並須挑選年輕力壯、體格高大之水巡、各帶七米立九口徑步槍一桿、連同新舊單軍衣褲、並新發鞋帽肩章、以及綁腿帶風紀扣、並隨身行李等件、務於本月二十五日、一律到區、二十六日給文遣舟送廳、聽候發所、以便八月一日開始教練、毋稍延誤、除分行外、合亟令仰該隊長、即便遵照選派送十五名、如期送區、勿誤為要、切切此令、

◉農商部第一期實業債券開獎記

農商部發行第一期有獎實業債券、已於十五日在京抽籤開獎、聞頭獎四萬二千七百二十五號、為天津鹽業銀行、售與裕元紡紗廠經理賴聘卿獨得、二獎一萬二千五百九十二號、為吉林大德潤售出、三獎五萬五千九百三十六號、為福建實業廳售出、四獎三萬零一百六十二號及二千二百六十一號、為北京振兆號、及天津分發行所售出、五獎一萬八千二百四十一號、及四萬二千七百十三號兩張、其中一張、為天津鹽業銀行、轉售與適新銘獨得、又一張係天津分行所售出云、

◉各路商界聯合會會議紀

四川路商界聯合會、昨晚八時開職員常會、正會長陸文中主席、首先提議致遠號喬楊二君、善後辦法、並宣告喬楊及浦東公所等關於劉君之來函、主席即請劉子榮君發抒意見、劉子榮謂此次慘劇、小號損失、亦頗不貲、今對於代立義子、及給發月俸二項、事多周章、鄙人難以遂行、此中困苦尚望諒察、惟鄙人因是情願再出洋四百元、為喬楊二君安葬之資、次由俞銘巽聲稱、此次劉君損失、確實頗鉅、立嗣子、給月薪二事、果為困難、今既出喬楊二君安葬費洋四百元、惟須繳與各團體聯席會、由該會支配、衆贊成、遂通過、主席又謂此事善後辦法、業既議決、本會應提交聯席會並函復喬楊及浦東公所、衆贊成通過、繼又報告山西路聯合會會員周伯堯函詢此次省選、本會曾否接得選舉入場證書、查未接得、應將實在情形、函復周君、全體贊同、議畢散會、

又山西路商界聯合會、於昨日(星期日)下午八時開會討論省會初選、選權旁落一事、公決致函各路聯合會、派定代表、指定地點、開聯席會議、原函如下、(銜略)查得各路商界聯合會會員有選民資格者、前由總聯合會報告、今選期已過、各聯合會均未接到選舉入場證券、此次選舉、殊屬違法、敝會遂於七月十七日開會集議、結果函請各路聯合會開聯席會議、公同派代表出席討論、為此函達貴路查照、希即指定會議地點、並希即行見復、以便擇定日期、再行致函邀集云云、

◉交易所消息彙錄

上海絲繭交易所、自籌備以來、同業認股繳款、踴躍異常、且得農商部核准註冊、一俟領到營業執照、即將開業、昨特假定白克路上海公學、開辦所員養成所、以資造就應用人才云、

松滬護軍使署、近據本埠紳商呈稱、擬在滬發起組設金洋交易所、擬定簡章、呈請備案等情、何護軍使據呈後、以該紳商等所陳各節、尚屬實在、既據呈稱業經呈請農商部立案、除批准備案外、當已據情電請農商部查照矣、

日昨午前上海華商紗布交易所、接到該所法律顧問張嘉璈由京來電、文曰、愛多亞路紗布交易所、照已發、由實業廳轉、嘉璈銑、

本埠南北市柴炭同業陳某等、現擬發起創辦柴炭交易所、各同業現已正在接洽之中、大約不日即可發表云、

茶業交易所發起人高子若等、昨致茶商公所函云、竊以吾國茶葉、產數豐富、物質優良、洋裝土裝、銷路素廣、然而出口貿易、權不在我、竟為外人所操縱、國內買賣、缺少利導機關、大有江河日下之勢、倘不設法挽救、急起直追、吾業後患不堪設想、同人等再三思維、僉謂應仿外國咖啡牛油交易所辦法、創辦茶葉交易所、各茶棧茶行茶號、皆得為經紀人、藉以平準市價、流通貨物、挽回利權、現貨以小樣為標準、期貨僅限於中次花色、聘請專門家規定標準、外人或客幫買賣、可與經紀人接洽、假使交易所價目、較他處公道、彼買主何樂而勿來接洽、交易所除招集茶商、贊助買賣外、並經營轉運棧房保險銀行事宜、如此所入既大、利益自厚、凡我同業、當無不贊同、敝處為同業領袖機關、應請即日召集大會、討

疝氣
人身寒邪濕熱周流全身因身體之強弱為起伏元氣之盛衰為消長惟寒濕入於肝經久服厥陰之中不能發變為小腸疝氣又有大腸積熱不化脾胃為濕熱所傷致成
痛苦久不醫治實有生命關係
各種痔瘡患病之人最為
小腸疝氣丸

唉 [illegible] 有救
本藥房因前見天文臺報告今夏瘟疫流行特請蘇醫士祖傳喉科專家送診給藥兼包戒洋烟凡患症者速來就醫
上海山海關路陳家浜和慶里良心藥房啟
人參戒煙膏每盒五元勉煙丸每料兩元包戒斷根

論發起交易所事宜、並乞將開會時間、預先示知、以便派人前來報告一切、同人等不揣冒昧、當各盡心力、願供指使、共觀厥成也、高子若(茂記茶塲)范希稷、(大丰公司)汪彩堂、(汪復源春)吳川如、(安裕泰)姚錫麒、(大有春)戴世源、(同泰祥)周叔源、(協祥)蔣鑑湖、(茂記茶塲)等謹啓

海關姚監督滬海王道尹、前奉王省長電令、查辦某交易所販麥出洋一案、當經會同調查、現已事畢、呈復王省長、文云、竊查前奉有代電內開、上海□□交易所、販運小麥出洋、如果非虛、殊屬玩視禁令、擾害民食、飭卽查復等因、遵查上年九月間、奉前省長暫禁二麥雜糧出口、稅司函索示稿、請示案內、奉指令查條約所載禁運出口、係指米穀而言、二麥雜糧、本不在範圍之內、此次禁止出口、係因各屬米荒、今據財政廳核議、請援照民國六年江北旱災成案辦理、原屬暫行辦法、與條約幷無關係、加以北方旱災、業經通飭除上海一埠外、其餘各口、卽行弛禁、以資救濟、關於是年十一月間、會同滬海道尹呈復運輸二麥、聲明本埠外埠案內、又奉指令他省運經上海米糧、業經令准、以原派兩輪運出口、二麥雜糧、當然依照辦理等因各在案、惟二麥雜糧、運輸本國通商各口、雖已規復舊章、非若江蘇米穀、仍按英國新約第十四款禁止出口、然運往外國、則列邦約章、均未許行、誠如鈞示、條約攸關、不得不特加防範、茲奉前因、除函致稅務司嚴密查禁外、理合據情呈復云云、

◉塡浜築路案之進行

南市大東門外肇嘉浜河道、前由滬南工巡捐局議決、塡浜築路、將老白渡面北之房屋、退建於浜基、以便放寬道路、所有塡浜工程、直達出浦港口爲止、其靠近出浦地點之江海常關、因在阻礙之列、故已由常關關稅務司租就高聚碼頭外灘信成銀行原址房屋、爲辦公處、實行遷移後、嗣因常關遷移後、辦公多所不便、現悉舊關屋已經拆卸、而塡浜工程尚未達到出浦、所需時日尤多、茲由常關稅司函請工巡捐局、迅速進行、俾浜基塡竣後、可在原址建設洋式新屋、須於今屆竣工遷回辦公等由、現經姚局長特與該局名譽董事會議時、磋商塡浜築路案、擬從出浦港口提前趕辦、先行興工開塡、將來可衝接裏面之工程、經此兩頭工作、進行較速、而常關房屋、亦可於塡浜竣事後、動工建造、免致阻滯云云、聞已公決照辦、不日卽將港口興工塡塞、已由工程處繪圖貼說、呈請姚局長會核矣、

◉高橋鎭破獲烟案之內幕

浦東高橋鎭淞滬六區二分署各巡警、因恨該署員許益齋、巡官陳竹霖等、朋吞該鎭私烟間之月規、(每家三十元、共計十餘家、)突於本月十四晚、乘許署員陳巡官留滬未回、分至各私烟間査抄、共計抄出烟具十餘副、並將烟間主王元元等五戶、拘入警署、拘留一宵、翌晨由鎭解滬時、該鎭新高陸小輪、不允早開、各排警遂開鎗一示威、始行啓碇來滬、將各烟犯解至總廳時、詎早被該鎭鄉公所張夢高、先行到滬、據情告知該署員、預冀徐廳長、故各警到廳後、徐令與烟犯等分別收押候核在案、茲悉徐廳長、親自將此案研訊後、以該署員巡官、實有收受各烟間月規嫌疑、以致全鎭私烟間林立、遂諭令一併撤差、許益齋調充本廳督察員、陳竹霖爲稽査員、以資懲戒、並調五區四分署署員藍祝三、爲該署署員、遊巡二隊巡官李登瀛、爲該署巡官、昨已分別到差、至該巡警等五名、一併斥革、遞解回籍、各烟犯則押候重懲云、

◉米業董事辭職未准

嘉穀堂米業董事奚元良黃稼修姚蓉輝、因此次米業反對公共租界工部局領照章程、釀成南北市同業、先後罷市風潮、雖經竭力勸導、得以平息、一律開市、惟磋商修改取締條件、責任重大、能否盡如人意、殊鮮把握、自知力有不逮、日前特赴上海縣公署、具呈請予辭職、以免貽誤事機、沈知事據呈後、當以南北米業開市、實由該業董等勸導得力、殊堪嘉慰、至磋商取締條件、已由總商會擔任疏通、當不難易於就範、該業董等自可毋庸過慮、故對於辭職一層、昨已令飭毋庸置議矣、

◉職業教育社消息

中華職業教育社、昨致各隊隊長第十號通告云、敬啓者、本埠各隊徵求社員、照原訂辦法、準於二十日截止、茲定二十一日下午四時半、假座霞飛路石牌樓上海商科大學、(卽尙賢堂)舉行閉幕大會、正式揭曉、除專柬奉邀光臨外、先奉上末次報告單一緘、請就貴隊先後徵到總分數塡明、仍用原緘封回、(先期妥交本社、或準時親自帶到閉幕大會、以便彙集各緘、當衆宣布、藉昭鄭重、(萬一屆時此緘不能遞到、祇能就先經報到之數、列入比較、)另附各隊員分數細表一紙、亦盼塡就、以憑比較各隊員徵得之多少、此表須封入末次報告單緘內、一併交下、至未收到之費、務乞代催收齊、藉清手續、其副隊長與各隊員處、所徵分數、並希接洽、以免遺漏、本社亦已有函通知、請其報告至貴處、(原函從略)和發清神、曷勝感謝、現距報告截止尙有二天、倘以最後五分鐘之熱誠、獲得一鳴驚人之偉績、尤所敬佩、再城東女學校長楊君白民、特贈最精美之巨畫幅十分、屬爲移贈得分最多數諸君、藉助贊揚之意、合併奉白云、

◉童子軍推舉正副總教練員辦法

本埠林蔭路中華民國江蘇童子軍聯合會、定於八月二十日及二十一日兩天、舉行常年大會、提議事件、改選職員等情、已誌前報、該會以推舉總教練員及副總教練員關係甚大、特由幹事會討論推舉方法、議決依據細則第七章第十九條六項之規定、查照證書存根、將合格各教練員姓名、先行通函各縣聯合會查核、已由幹事潘競民、依照議決案、將此項條文、摘要通告各縣、並將合格各教練員姓名、依據教練員證書存根、開單寄發各縣聯合會查核、茲錄其推舉省總副教練員之方法、及被推舉人資格如下、(一)總教練員副總教練員、由各縣聯合會正副總教練員、分次推舉、(用記名投票法)經幹事會承認、由省聯合會會長委任之、(見教練員會簡則第六條)(二)凡推舉總教練員及副總教練員、由各縣聯合會員全體議決之、(三)各縣童子軍僅成立一團者、該團之正副教練員、亦得有推舉省聯合會總教練員及副總教練員之權、其已成立二團以上、而尙未照章組織縣聯合會者、各該團正副教練員、應俟該縣聯合會成立後、照本條第一項行使推舉權、(以上同見教練員會簡則第七條)(四)曾任縣正副總教練員一年以上、或童子軍團正教練員二年以上、學識經驗、均極優長、經各縣總教練公推、由省會認可者、得爲省總教練或省副總教練員、(見江蘇童子軍細則第七章第十九條第六項)

◉學校消息

神州法政專門學校校友會、於昨日下午假滬海道地方自治講習所、開常年大會、由諸青來主席、報告會務經過情形、並修改會章、繼卽投票選舉職員、會長以梁任公得票多數、自應連任爲會長、副會長爲諸青來李昌二人、又推選各股員、總務股沈宗約席裕昌胡樹吳履平徐永祚、文牘股爲姚文壽陳奎棠黃翰黃啓英趙安瀾、編輯股爲胡辟翰黃克宗顧德淸潘天慧凌以忠、經濟股爲方積善諸文綺沈峻範邵人傑孫鑑、庶務股爲梅南枝陸福良林兆延張桂榮陸瑞徽、交際股無定額、暫推曹鋊沈健朱希雲龐覲顏李學能錢斌張仁王式善高伯時等諸君、旋於六時聚餐散會、

本埠省立第二師範學校、現於校內設立暑期講習會、各縣來聽講者計二百五十餘人、該校校友會以各縣教育界中人到滬聽講、實一不可多得之機會、由楊聘漁程石生沈佩畦狄君武等發起、於今日晚上在該校操場開會歡迎、茲探得其中節目、有會長歡迎辭、來賓演說、貧兒院音樂、商務印書館最新活動影片等、時間自六時半至十一時、歡迎在滬校友、一律到會、想定有一番熱鬧也、

理科教授研究會所辦理科講習會、於十六日行始業式、已紀本報、茲悉該會於十七日、特請科學學士周昌壽、臨時演講『近世物理學之新趨勢』、由該會主任吳和士介紹後、周君首述物理與人生之關係、並謂吾國人缺乏科學觀念、一原於遺傳上無此質素、二原於有生以來、直接感受上無科學教育、欲使今後國民有科學基礎、責在今日理科講習會諸君、繼述物理學爲一種精緻之科學、從前學者以聲光力電爲物理學之分類、實則就中有屬於物質之本體方面、有屬於物質之能力方面、故後有人分物理學爲物質物理學、及能煤物理學、而近時德國科學家、立一種相對說、謂研究物理不能將物質及能力、劃然分開、二者有相互關係云、

滬北六路商界聯合會平民公學、昨日舉行暑假休業、當由校長戚督率及校董、分別等第、當面給獎、並定於七月廿一日起仍開補習科、幷整理校務、以爲下學期擴廣學額、劃一班次地步、

本埠西門勤業女子師範、鑒於暑期之重要、特於本月十八日起、在該校設立暑期補習班、專授國文英文算學、每日上午自七時半起至十時半止、本校學生及下學期願投考本校者、皆可報名補習、概不取費、如有他校學生及志願在暑假期內補習者、須交學費二元、此項補習、至本校正式開課之日完畢、

虹口淸雲里培德公學、昨通告各生、其文云、本校現因限於地方、對於來學諸生、不能廣爲容納、各生如欲繼續來學、自卽日起、須來校報名、函知亦可、至八月一號爲止、過期卽將新生補入、幸祈注意、

培本義務夜學校、爲漢璧禮路商界聯合會所辦、現已二週年、昨日行休業禮、校長支金石給證書、代理會長胡子寬、教員李笑春等、給獎品、來賓陳蒼岫陳天船等致訓勉詞、學生均歡欣而返、

◉寰球學生會消息

寰球中國學生會招待部消息云、八月十二日放洋之中國郵船『中國號』(卽北京淸華學生所乘之船)尙有一二空艙位、欲定購者、可於每日上午往該部接洽云、

又該會介紹部消息云、頃有本埠某公司、託聘一擅長商業文件之英文文牘員、月薪初任時八十元、以後逐漸加增、如有願應聘者、可具一英文履歷寄至該會介紹部接洽云、

◉西藥商領照定期實行

公共工部局、因取締各西藥房關於危險毒質藥品、原定七月一號實行、旋因西藥公會提議、各西藥房意見未能一致、請爲緩期、茲聞此事將於八月一日、須按照取締章程實行云、

◉函請查禁毒質紅丸

江蘇交涉公署、接奉江蘇省長訓令、略開、滬上現有一種毒質紅丸、均以戒烟丸名義發行、流通各內地、在質旣可代烟、而毒害更烈於鴉片百倍、迭據各縣各警區署附丸呈報前來、均經化驗無訛、爲此令仰該交涉員、迅與各領事、磋商合禁等情、開許特派交涉員、昨已函達領袖總領事、及法總領事、轉飭捕房、一體嚴行查禁矣、

◉揚州公所新建築之進行

上海閘北揚州八邑公所、近年以來、由旅滬同鄉籌商建築大殿、頗蒙同鄉各界熱心、認捐者甚爲踴躍、卽未認捐者亦由各業代表、分頭着手徵募、現値天氣炎熱、所有數十間寄柩殯舍、幾至塞滿、必須添造殯舍、以利同鄉寄柩之用、事關公益、急待進行、昨日各董會議討論結果、僉以此兩大善舉、工程浩大、非兩萬餘金不可、幸有揚州紳商錢瑞生金樹滋任仲余金賓之及旅滬紳商邱渭卿胡必江田少雲等、紛紛贊助、已得有具體辦法、現該公所正副各董、研究圖樣、不日卽招工投標云、

◉家庭日新會開會記

家庭日新會、前日星期日午後四時、開會於西門醫育堂、會員到者約四十人、是日並有廣東教育參觀團、來會參觀、首由王立才講腸室扶斯桿菌之分裂增殖、及破傷風細菌與培養方法、現在注射治傳染病、其先將培養之菌、漸移殖於兔體內、逐期加多、兔體能逐漸抵抗、乃取其血液、卽抗毒素、作注射品、如喉症之抗毒素、係培養於馬體、取馬之血淸也、繼示各種衛生圖、逐圖說明、對人之皮膚病、小兒之雜症、飲料瓜菓飯食衣服毛巾河道井水等、頗爲明晰、次請方由德述德國之舒張衞東、講中美之地域人口、德國之體育、並男女婚嫁等問題、極饒興趣、次廣東劉秀甫參觀團劉竹岩、相繼起言、並以提倡國語爲日新會、末由沈信卿致答詞、隨訂期至江蘇省教育會而散、

◉公衆閱報社二週紀念會

本埠少年宣講團、附設公衆閱報社、成立已屆二載、於本月十三日晚間、在該社舉行紀念游藝會、並於前日午後二時舉行紀念會、團員及來賓到者頗衆、由胡硯香主席、報告成績及將來之希望、繼由朱志偉谷劍塵陳子和王溶水汪龍超陳賢本李升諸人演說、於進行上多有計論、散會後、復由總招待員李士林董國耀周子樑洪志堂陳子楧諸人、招待攝影、並至通俗游藝部、款以茶點而散、時已六時矣、

◉省令准添徵集員

上海縣公署、昨奉江蘇省長公署第七二一九號訓令開、據總幹事張軼歐轉呈該縣選舉徵集員、請予核委等情、査物品展覽會章程第四條規定、徵集員每縣以一人爲限、是以迭據各縣呈請添委徵集員前來、均經指駁在案、惟該縣爲工商事業薈萃之區、情形較爲不同、應准添委姚紫若爲該縣徵集員、委令卽交該知事轉給云云、沈知事奉令後、當將委令轉交商會會長姚紫若具領矣、

◉船戶與貨主間之交涉

船戶陳順元、承裝金鴻記客之桐油拷料、及北貨等、於十一夜間、行至崩黃浦長十八里地方、遇狂風暴雨失事等情、略記前報、茲於昨日陳順前往將陸巧生小和尙兩船伙屍身打撈、撈獲陸巧生一具、現存放該處沛灘、預備買棺收殮、一面陳來滬向貨主交涉、因其時陳本不肯開行、因金鴻記迫令速開、致肇此禍、現船與擱成一孔、計損失連貨二千餘金、而貨主方面、則欲責令賠償、雙方推諉、未得結果也、

◉流氓毆斃花旦

邇來閘北四五兩區境內、開有揚班紹班小戲園多處、敗壞風化、擾亂治安之事、時有所聞、有住居新民路和民坊八十八號門牌之鹽城人唐三、在恒豐路共和路轉角暴發戲園內爲花旦、前日下午六時、與其弟唐四、由戲園歸家、忽有住居陸家莊之江北流氓沈小安子到來、喚唐三出外、至該里口、被徐小磕子戴小三子戴小四子昌懷中崔大安小楊子朱寶俊等衆流氓、不問情由、將唐三團住痛毆、唐三腰間受有鐵錘傷倒地、立卽氣絕身死、屍弟唐四、聞聲奔出、扭獲沈小安子一名、偕同屍母陳氏、屍妻田氏、至四區一分所喊冤、經劉署員訊問之下、唐四供出各兇犯姓名住址、派警往拿、早已逃避一空、惟提到昌懷中之母昌張氏一口、與沈分別收押、昨飭廿七保十圖地保沈岐山、報告地檢廳請驗、王廳長據報後、於下午委派楊檢察官毛檢驗員等、率同法警等、乘坐馬車、前往該處尸場相驗、

◉投遞恐嚇信件被拘

任國鈞向侯家路某姓家、投遞恐嚇信、內中所書、汚衊名譽、詐欺洋銀一二千元、當經據情控奉淞滬警察廳、令飭再來鳴警拘究、詎任前日又續往投遞二次嚇詐信函、當場被獲、由警押送警廳、發交司法科、經嚴科員提案研訊、據任國鈞供稱、此項信函、爲叔父任百川交給囑送、叔父現住民國路美最利彩票店樓上、小民實不知信中爲何事等語、奉諭立飭長警押同任國鈞、前往會同該處警署長警、馳赴美最利、則任百川早已聞風逃匿無蹤、於是該長警等將國鈞帶回警廳、判令收押、一面加派偵緝隊各偵探等、嚴緝任百川到案再訊、

◉添招樂生尙未足額

灑掃局董曹幹臣、因春秋二祭之樂生缺額三十餘名、今因秋祭期屆、從事招補、並定陰曆六月十四日下午一時起、在灑掃局演習等情、曾誌前報、昨日屆期報到之樂生、已有二十餘名、當經曹董點名後、派員按日教演、尙缺數名、續行添招、如有嫺習音樂、願意充當者、均可報名云、

◉英公堂案彙誌

盜匪周吉三、因於去年二月六號、糾同大刧劇盜、宋子平張永昌余忠元錢金標范祠文謝正標等、持械夥刧虹口兆豐路四百另二號門牌居人盧永祥、三百六十五號門牌婦人秦唐氏等、衣飾現洋、分贓化用後、復於十七號夜、往刧北四川路九百六十二號門牌華耀棠小雜貨店、現洋三十餘元、携贓逃往施高塔路、由三百十七號華捕聞警向阻、膽敢開鎗拒捕、致被包探徐阿華侯阿保、與一百七十六號西探路四、將周吉三等七名、一併拘解公堂、訊判抄供備文詳解護軍使署、按律懲治去後、經軍法課員、迭次研訊、得周吉三一名、雖有知情分贓情事、然未能往搶刦、尙可從輕末減、其除六名、强盜罪已成立、判處死刑、因於去年十二月一號、將宋子平等六名、押赴西砲臺執行鎗斃外、日前據情函致公共公廨、轉飭該管捕房中西包探、持文前往軍署、將周帶回捕房收押、昨解公堂請訊、經關正會審官會同英副領事、訊據包探徐阿祿與西探路四、聲明前情、並將何護軍使復函一件、遞呈堂上察核之下、以姑念並未同往搶刦、照宋子平等輕減兩等、判押西牢七年以儆、惟華文牒案單、仍照向章判押西牢五年、期滿辭堂再核、

住居南市滬杭甬火車站附近張家宅之本邑人張文炳之妻張陳氏、因於去年十一月十二號、乘夫他出之際、將所有衣飾現洋方單契據等件、席捲逃逸、經張歸家得悉、當卽報告該管警區、查緝未獲、迄已日久、茲經張文炳偵得陳氏係被陶鳳歧、拐匿楊樹浦路大盛紗廠對過周家宅中、故於前日午後、報請楊樹浦捕房華探目楊阿泉、與一百廿號西探猾勃脫、往將張陳氏陶鳳歧一併拘獲、並在該屋內、認出原贓綢皮衣服三十餘件、帶回收押、昨解公堂請示、經中西官訊據楊探目與西探猾勃脫稟明案情、並據原告張文炳、投稱陳氏於七歲由其父母許配與我爲妻、至十七歲正式結婚、現已生有二孩、長者已十六歲、次者亦十一歲、素來和睦、從無口角之事、去年忽然捲物潛逃後、我已在華界官廳備案、應請移送過廳歸案訊辦云云、官判張陳氏與陶鳳歧、分別押候下禮拜一、候廳來廨移提、

盜匪江北人胡大劉子徐金標、因於本年四月十六號、糾黨持械搶劫牛莊路侯家宅鄉婦李陳氏家、綢皮衣服金銀飾物現洋、分贓逃逸、茲被特別機關包探王長根白忠獻、偵知匿居處所、稟明代理探長(柏生)往將胡徐二匪拘獲、昨晨傳同事主、押解公堂、經中西官訊據西探長柏生略述案情、請爲改期、以便偵查另案等語、官判胡徐二被告、一併押候查明有無另案、下禮拜一再訊、

匪徒丁阿金、因在虹口漢壁禮路擄取王爲山家四歲男孩王阿三頸間金鎖片一個圖逃、被探警宗餘拘解公堂、訊判押查在案、嗣經該探查得丁係十餘次逐出之過犯、且曾與季棠之串竊北四川路八號門牌某日本人家、及山海關路六百七十三號施廣亭等綢布衣服情事、因復將季拘獲、昨解公堂、分別訊明、官判丁押西牢三年、期滿再逐出境、季押三月、贓給原告領去、

廣西路樂餘里五百九十二號門牌雉妓院鴇婦范周氏、因容留六歲幼女范阿林、在院住宿、被捕查見、將范女解廨、訊供判女暫留濟良所、候傳其母來案訊明再核在案、昨由捕房傳同范周氏、將范阿林帶案、卽據廿五號西捕頭、稟明前情請究、詰之范周氏供、日前我因母病回蘇、阿林係我親生女、向住法租界稽家橋家中、此次被其舅領至妓院午膳、適被捕查見、實非我罪、應請給領云云、官判范周氏開釋、阿林送濟良所留養、

英美電車公司二路電車司機人黃志琴、與售票人劉益三、被某西人偕黃包車夫楊長富、指控在四川路江西路跳下電車、行兇毆傷手臂等情、昨由捕房將黃劉兩被告、解送公堂、卽據原告楊長富投稱、前日我拉乘客西人、(亦本案原告)經過四川路江西路、被被告黃志琴、跳下電車、將我兇毆、繼由售票人將該西人、毆打求究、並據乘客見證吳鶴林陳雪漁、相繼到堂證明、原告拖拉該西人黃包車、經過四川路、乃被告所駕之電車踏鈴、該黃包車並不避讓、幾發禍端、附車人黃志琴、向黃包車夫理論冲突、反遭原告西人兇毆、我等均皆目睹是實、詰之黃劉二人、不認行兇、並稱我二人、均遭原告兇毆、手臂腰際、均傷痕尙在、求鑒、官以黃志琴不應毆打車夫、判罰洋七元充公、西人訴黃志琴劉益三行兇案、證據不足、應卽註銷、

戈登路六百五十九號門牌、開設牛奶棚之蔡阿虎、偕妻楊氏、控其子蔡秋泉、屢次忤逆行兇毆傷等情、昨由華探目陳永康、將被告拘解公堂、卽據陳探目投稱、被告時與其父母冲突、前曾由廨懲辦一次、查被告之舉動、時有神志昏亂、發生吵鬧情事、請究、並據蔡阿虎夫婦投訴、被告係伊等親生子、且已娶室、奈時肆忤逆、毆傷手臂、傷痕尙在、請辦、詰之蔡秋泉供、不承認毆辱親長、中西官得供、會判被告蔡秋泉、押棲流所一年以儆、

◉法公堂案彙誌

某鐘表店主嚴德康、前投法公堂控夥計甘和尙、於前日乘商人出外之時、竊取價値三百餘元之金表數隻、當洋化用、現被商人察悉、故此控案求請追究、詰之甘、供認竊取不諱、奉判還押限理在案、昨又提訊、先據原告投稱、現由被告之胞兄出場、向商人理楚、求請銷案、中西讞員判、以被告不應監守自盜、着押滿一個月、准予贖罪、

騙棍陳榮生及在逃之馬某、於日前在法新租界白爾路地方、騙取某店學徒陳文成鈔票一百元而逃、現爲包探偵悉、將陳拘獲、惟贓洋被馬取去、無從吊案、帶入捕房、候究在案、昨日解送法公堂請究、先由陳文成供、民人是日持鈔票至白爾路等處、兌換銅元、在途與陳等遇見、鈔票如數被伊等騙去、求究、詰之陳榮生供、鈔票由馬姓取去、現逃何處、不得而知、求宥、中西官判陳押西牢四個月以儆、

◉美界瑣聞

美捕房華副捕頭而紫垣、會有粵人蔡康、在七浦路八十九號門牌屋內、私設燕子窠、容留外人、開燈吃食鴉片情事、因卽會同西副捕頭毅活生、率同包探譚鳳池、往將蔡康、連同在彼過癮之楊天祥劉芝興張子卿王得海陳日勳、以及烟槍器具、帶回捕房、略詰口供一過、飭將蔡康收押、餘各存洋十元保出、自投公堂候質、

住居七浦路八百八十二號門牌之甬人王順興、因與其妻黃氏、在該屋內私設花會聽筒、雇令無錫人應阿榮、四出誘人購寫花會賭博、欺騙欵錢、被探孔慶平偵知、稟明捕頭凌處、協同西探勞勃生、往將王順興等男女三人、一併拘獲、當場抄獲現洋鈔票銀角銅元、以及各種花會字據、帶回捕房、詢問口供一過、准予王氏夫婦、各存洋五十元保出候示、應押候解究、

◉閘北零拾

住居北新涇康家橋之安徽人王福圖、織布業、前日至曹家渡朱阿四所開之茶館內尋人、朱女富英誤會王來吃茶、卽泡茶一碗送上、時王因尋人不遇、已經走出、朱妻王氏及其女、破口辱罵、王不服、口角之下、被茶館中人毆傷頭顱、流血不止、由崗警到來、將朱及其妻女、併解四區四分所、昨經李署員、判轉解司法科核辦、

阜寧船戶陳振銀、前日載來三和土一船、售與曹家渡工頭王惟記榮樞記、因爭論價値起衅、在馮老五所開之茶館內算賬衝突、陳被王榮等毆傷內部甚重、由崗警一併拘入四區四分所、陳邀魏永盛到案作證、請求究辦、昨經李署員、判解司法科訊辦、

時評

◉團體機關(二)　滌安

團體機關在名義上旣爲統率之中樞、卽在實際上應負指導之責任、故不能僅以息內部之紛爭禦外界之侵害爲已足、盡其效用要須內審國情外覘大勢、凡所建議靡不順應潮流適合公義而後能得全國人民之贊許協助而後其所統率者乃有軌道可循得以逐漸進行、養成不可侮之勢力而立於永久不敗之地、迨至工界然商界然全國各界亦無不然、迺更進而一之集各界之力爲全國之力而團結之能事畢矣、可以與世界相競爭矣、是故團體機關雖以一團體爲本位而權衡利害當以全國爲範圍所謂自利利他而後其自利乃可永保不如是者必不能得外界之贊助甚且爲衆矢之的矣若夫假集合之名行包攬之術止圖少數人之權利並不爲本團體謀進行是則蟊賊而已有不如無是又不可不知者也

痔瘡[illegible]
外痔瘡丸 內痔散 專治內外痔瘡 ... 痛止癢去 膿止血 效驗如神
丸散價目 單料每匣一元 雙料每匣二元 ◉單料六匣五元 ◉雙料六匣十元 ◉膏藥每張半元 外埠函購 客費加一
◉上海四馬路丹桂第一台對面 濟生藥房 費伯英醫生啓 2768

萬源昌記 義珠號
本號向在新北門內舊校場專售新光精元珍珠等貨垂五十餘年貨品精良早荷顧客鑒許現在原址翻建三層洋房業已工竣正式開幕定價九折一無二價誠實優待毫無虛飾請惠臨選購無任歡迎之至 2131

印社 發行
原拓精拓 金石拓本
原石精拓 古今楹聯彙刻
精印 六朝志銘菁華
是帖集明以來名人墨蹟凡三百七十通縮刻於石聚古人於一堂實碑版中未有之創舉每家列傳尤便查考每部木箱十元布套八元
精印附有細目詳考其高廣尺寸年月先後行款多寡精便臨池家參考每部定價七元二角
商亞形卣四元 周惠仲鐘五元 周齊侯鑄二元 秦玉詔版一元 漢吉祥洗一元 晉鬼竈一元 古泉存十六元 古磚存廿元
注意 新編書目業已印出 外埠函索請附郵票一分 當原班寄本
金屬縮印 對聯堂書屏條
金屬縮印 慈齋瓦錄
總發行所 上海老閘橋北東歸仁里五弄 西冷印社

京都天寶齋◉婦科種子仙丹◉服後受胎極速◉如不信者有法可試 素未生蛋之雞 餇此丹半月以後蛋自生矣

婦科種子仙丹

夫婦人固無不育之理 不育者即有病也 [illegible]

立愈小腸疝氣限三日永遠斷根

上海京都天寶齋◉人患疝症氣◉從速購試◉立能消脹平囊◉可以一刻而止矣◉宜慎宜認◉毋以自誤◉另有咳嗽順氣化痰丸每瓶洋五角服法另詳仿單

本齋秘製小腸疝氣膏藥 [illegible]

在廣西路汕頭路口電話中央三五一五一

和平社 笑舞臺 新劇部

（價目）（日戲）日戲 月樓三角 特別包廂 正廳二角 二等一角
（夜戲）月樓六角 特別包廂 正廳五角 頭等包廂三角 正廳四角 二等二角 幼童減半 每逢禮拜三六准演日戲

十五夜戲頌演

文明太太

中國影戲館

美界東鴨綠路四朱子橋下堍梧州路轉角

全禮拜戲目
禮拜一晚准演 最新秘密偵探 七大本
卓別麟 滑稽片一本
禮拜二三四晚准演 第十五六七集 怪俠奇 六大本 新滑稽笑片二本
禮拜五至禮拜晚准演 實事趣片二本 第七八集 ○○炸藥礦○○四本 滑稽笑片二本
禮拜六○禮拜日○加演日戲
價目 樓上二角 樓下一角

上海大戲院

上海唯一之影戲院 北四川路虬江路口

價目 包廂一元五角 樓廳一元 正廳六角 二廳三角

本年出版 世界新聞
大部軍事偵探長片 第十四集 第十五集 最後四大本全部結局 寶蓮從軍記
（厚禮請法國倫界巨子）寶麗先生 寶麗夫人 登台合演 艷曲名劇

寶麗先生法蘭西倫界之巨子 其夫人乃歐洲之絕色美女子 世界大戰先生投身法軍 激戰無不躬與其役以致身受重創屢瀕於危幸而醫治獲痊 [illegible]

周杏泉 （戲法）

[illegible]

謹謝誦清堂藥室

皮膚址 諸瘡一見消

[illegible]

共和影戲院

西門外方浜橋

星期二戲目 第九十集 寶鑰奇案 四本
星期三戲目 第五十六集 ○○怪影○○ 四本 ▲▲滑稽▼▼ 三本
（價目）[illegible] 星期二及星期日加映日片

新愛倫影戲院

在美界海甯路中市愛倫舊址
登樓三角 特廳二角 頭等一角 一律小洋

今夜目錄
最新滑稽笑片 四大本
第十一十二集 鷹眼偵探 四大本
鷹眼偵探現已映第十一集 其中情節大有奇觀如大火焚燒綿花炸彈厰赤地是火及匪大商輪被颶風港口均一時之傑作 佳座無多 祈請早臨

青年會消夏同樂會

一星期中共演四夜 每晚八時半開 星期一三五六
開幕演 大偵探 好男兒 全十集三十六本 計八部十大

本會屋宇高爽座位清潔 電扇涼生 [illegible]
入座券爲普及起見特別廉價 本會會員一角 會員家屬二角 特別留座三角

廣東種德園謹告 購婦科白鳳丸 曾經農商部嘉獎一等 是真老牌的方

烏雞白鳳丸主治 [illegible]
五彩花鐵盒 等獎章
種德園老藥局總發行 電話中央一〇六號

虹口大影戲園

乍浦路一百二十號

陽曆七月十九二十廿一日 陰曆六月十五十六十七日 禮拜二起
（實事）一 各國新聞
部大偵探長片 連台三十大本
第二十一集 ○○怪魚傳○○ 四大本
滑稽好片 共二大本
（價目）頭等三角 二等二角 三等一角 一律洋 幼童一角

萬國大影戲園

中虹橋堍 莊源大東

陽曆七月十九二十廿一日 陰曆六月十五十六十七日 禮拜五起
（一）各國新聞（實事）
大部偵探長片 連台三十大本
（二）第四五集 ○○怪魚傳○○ 四大本
滑稽最新笑片
（價目）樓上三角 樓下一角 幼童一角

丹桂第一臺 六月十五夜戲 特別大減價
特別包廂五角 頭等正廳三角 上層包廂二角 二等正廳二角 三層統售一角

全部雷峰塔

登場極早 諸君請早

路大馬新街三 亦舞臺 六月十五夜戲 價目 注意 特別包廂六角 特別官廳六角 頭等正廳三角 二等二角 電話中央四千六百六十一號

全體藝員 七時登場

諸葛亮招親

惠顧諸君 務請早臨

天蟾舞臺 鳳記寶勝公司 十五夜戲（價目）包廂六角 特廂六角 頭等正廳三角 三層特等二角 三層頭等一角 電話三七〇二

七時登場

八蜡廟 ……

一搜鄚應龍

諸君早臨

法租界共舞臺 男女合演 六月十五夜戲

夜戲價目 月樓七角 特包六角 官廳六角 特廳五角 頭廳三角 二廳二角 三層三角 電話三五一七

小金鋼鑽 呂小樵 薛銀麟 洒金紅 孟小帆 海潮珠（合義旅） 桑園會 冀州城
李桂芳 打當殿
馬春甫 小金翠
呂月樵 謝水福 特煩謝君水福續編 十五本
小寶義 許鴻蘭 張文艷 張菊芬 小金鈴 陳彩霞 孟筱冬 五齡童 林樹森 呂月來 詹潤泉
情節離奇 特別機關 異樣… 幻術滑稽 彩景可稱獨一 無二俠情好戲 八時登場 欲觀全豹 諸君務請早臨
十五本 宏碧緣

大舞臺

六月十五夜 准演兩本 實事好戲 大減價 特廂六角 官廳四角 二等二角 三層一角

頭本 閻瑞生 麥田害蓮英
張金安 李瑞亭 應寶蓮 陸文龍（車輪大戰）
二本 閻瑞生 西砲臺鎗斃

新舞臺

六月十五夜戲價目 二等二角 頭等四角 特廳七角 特廂八角

夏月潤 夏月珊 趙君甫 左宗棠
趙君玉 周鳳文 晴雯補裘
劉漢臣 曹甫臣 鍾鳳林
趙文連 夏月潤 汪優游 趙君玉 夏月珊 周鳳文 邱治雲 趙君甫 許奎官 王九林
新排二本閻瑞生

大世界內乾坤大劇場六月十五日夜戲目

另售座資日夜戲包廂每位小洋二角正廳每位小洋一角手巾小帳分文不取

日戲
李長勝 [illegible] 解珠寶 烏龍院 武家坡 目蓮僧
汪笑儂 汪碧雲 小宴
小活猴 李人俊 侯雲峰 侯雲際 飛叉陣
筱蓮英 張少泉 杜文林 四進士

夜戲
侯雲峰 小金菊 三麻子 紅牡丹 玉… 殺府 打窰 別窰 胭脂虎
李春來 李祥福 惡虎村
瀟湘雲 張少泉 千金一笑
粉菊花 鎖雲囊
筱蓮英 陳甫善 汪碧雲 御碑亭

日夜開映 偵探武俠長片（俠義英雄）共三十六本 今映第九十十一十二

新世界

中國第一遊藝場 英大馬路泥城橋

（價目）（門票二角）（月票 男賓六元 女賓三元）（大洋券一元）（地道南北二部兩面交通）

[illegible]

北部自由廳頂上陳列五爪真龍◉南部二層屋頂加演武術團疊寶塔

影戲 怪眼（本）[illegible]

大世界乾坤大劇場

南北馳名優等青衣花衫

綠牡丹

病愈登台

十六夜 賣蟠送酒
十七夜 學閙香春
十八夜 千金一笑

中華全國工商協會國貨工廠廣告登載處

（電話中央三九八四）（事務所江西路五十號）

下列國貨君有購辦不到時請問敝會當告君購買處也

上列國貨工廠出品經本會查確君欲購辦時請認明無誤

振華油漆有限公司 飛虎牌 雙旗牌 上等油漆行銷中外 發行所 上海天潼路一〇六號 電話北一一六一號

價廉物美底結果 方得人人歡迎全國風行 禁止假冒 三角牌毛巾 方圓牌 上海三友實業社有限公司製造

張裕公司 葡萄酒 白蘭地酒 首創第一 挽回利權

金葉商標 農商註冊 出品國貨線毯 寰球馳名 上海虹口東有恆路第一織造廠 電話北一〇七四

月裏嫦娥牙粉 中國最好的就是那牌 各埠洋廣貨店均有出售

著名國貨 仙女牌牙粉 總發行 九畝地大境路仁安里 三和工藝社

公益瓶廠 專製各種藥房用以及化粧品用玻璃瓶 鑄發行所

著名國貨 無敵牌牙粉 到處洋廣貨鋪均有出售

顏祥茂帽廠 部准免重征 廠設上海豫園大街 商標 獅球 僧帽

上海用中草帽廠 上等熊鐘商標國貨 本埠先施永安及大洋貨號各帽莊均有經售各埠洋廣貨鋪均有出售

松江 華成棉織廠 國貨線毯 請認明九峯商標 購貨總發行所上海法租界吉祥街

東方針織廠 燈塔商標 廠設上海虹口東有恆路六二八號 天蟾牌 地球牌 偉人牌 嘉禾牌 飛熊牌 各式男女絲光襪 各種新式長短統襪

卅載老牌 渭水紅頭牌 奕昌

利民火柴廠 最暢銷的 五路財神 中國地球 黑頭火柴

著名國貨原料 香烟香皂用錫紙 大小尺寸以及厚薄均隨各要 販售便顧提倡者請向本廠接洽是荷 辦事處在上海南市同益里口

冠華帽莊 中西男女草帽 發行所 一在城內彩衣街 一在北市寶華里 創辦已歷十年

優等陽傘 在寧波製造 註冊商標 各埠商店均有寄售 粹成廠出品

中華興記香皂 黛玉葬花牌 以之送禮最為相宜 發行所 上海三洋涇橋東林號

腳上用的寬緊帶 是國貨鴻裕遠廠出的和合麒麟萬象三種商標方是國貨否？購者注意

大華陽傘 為覺悟者之需要品 抵制聲中之先鋒隊 各地洋廣貨鋪均有出售

足安電機織襪廠 註冊商標 五星牌 地球牌 風船牌 雙十牌 各種絲光線襪 東有恆路 電話北一五四三

福成織布廠 各色時花線布 專銷南洋 發行所 南京路香粉弄

三星染織廠 各色線呢 條格 稅務處准免重征 廠址上海校場街圖書公司原址

中華火柴公司 月兔牌 翰鑼牌 雙鐘牌 雙貓牌 鈞魚牌 三貓牌

愛國公司 製造 毛巾 毛襪 線襪 布廠 發行所 上海法租界紫來街

雄雞牌毛巾 不得仿冒 註冊商標

華人自造 攔鏡 註冊商標 總發行 英租界金隆街 恆隆廠批發所

居家不可少 華豐香皂廠製

著名的國貨 桂地線衫 獨家製造 行銷各省 總批發所 上海虹口老三官堂 景論汗衫廠

五四紀念新出品 紅星牌 鐘鷹牌 各種汗衫汗衿 巨籟達路 振豐棉織廠造

鴻章染織廠 專門製造各種羅緞線嗶嘰花呢麻紗 發售處 南京路永安公司二樓

愛用國貨即自求多福 鈕扣 本廠出品多福牌鈕扣早已行銷各埠 名曰自求多福之義

救國貨、利民生、莫若興工廠，助實業，用國貨，乃志士救國良策，願國人共勉之。

上海中華全國工商協會同人的警語

協大線球廠 部免重征 廠設上海美租界甘肅路 電話北一七六七 本廠出品向蒙各界歡迎現已不及製造欲購本廠出品者須預為定價

雁陽牌 線球絲冷 係上海鴻大工廠出品頗合女子結物之用現已呈准農商部免納稅 爲愛國客商幸垂鑒焉 發行所福建路申泰鴻號

中外歡迎的線襪 金鷹牌 寶星牌 寶塔牌 牡丹牌 先施永安均有陳列 門沽處 四川路一三五號華純廠

振新染織工場 雙手牌 美彩布疋其銷路以南洋為最巨 各地洋廣貨店均有出售

華盛公司出品 國貨 自造國貨紙版 營業所設上海法租界

重徵呀商標註冊呀本會都可以幫助進行快來快來

凡做造洋貨的工廠應該得着政府特允的利益如免

醫院藥房醫生請用國貨 繃帶布 製造者三友實業社有限公司 發行所上海北四川路仁智里 電話北一〇三六

勝德織造廠 織造花邊絲襪線襪 已經註冊並免重征 廠設小沙渡路九九九號

利華襪廠 順風牌 純絲男女襪 發行處 法租界菜市路九九號

裕大棉織廠 雙童牌 線襪 毛巾 童襪 發行所 上海老北門元和里八號

裕民工藝廠 卍字牌 毛巾 行銷各省

新華公記襪廠 寶桑牌絲襪 老斧牌毛巾圍巾 已經註冊並免重征 九畝地開明里五一號

大成棉織廠 萬象老牌 時花各種線布 閘北天保里三二五號

全球歡迎的中國貨 飛熊商標 部准免稅 軟席 枕席 拖鞋 涼鞋 各埠商店均有經售 製造廠寧波西門外翔熊軟席廠 發行所上海泗涇路第四十九號

國貨手杖 當推東山桐陰館出品式樣最好為多 價值自二元五角至十四元 欲閱圖樣請到江西路五十號工商協會索閱可也

寧波通利工廠 機織軟席 花素枕席 新式拖鞋 男女涼鞋 總經理處 發行所

增盛麻線廠 自造國貨 花線球 發行所

恒昌火柴公司 自製黑頭火柴 愛國牌 蝴蝶牌 童牛牌 福壽牌 飛人牌 三義圖 發行所 南市大碼頭源隆昌

蘇州公民布廠 製造線呢嗶嘰以及萬字肥皂 發行所上海石路

天津宜彰帆布廠 三星帆布 上海發行所

完全華股歡迎參觀 管理法最新為資本勞動家造幸福

月娥牌時式花邊 價廉物美 各大商店均有出售 出品五十餘種 八〇八銀線邊出了 中華工業公司 白利南路四〇〇號 電話西一六七〇號

康成造酒廠 專製花露酒 菓酒 名目繁多不及詳載 廠設法大馬路

鴻章染織廠 專門製造各種羅緞線呢嗶嘰花紗麻紗 發賣處 南京路永安公司二樓

達豐染織廠 各色絲光羅緞嗶嘰花線 各色呢 發行所 南京路長鑫里

啓明染織廠 製造 文字牌毛巾 三光牌絲光紗 雙童牌紅藍紗 嗶嘰羅緞 發行所南京路新日里

隆泉公司 為小呂宋華僑採辦國貨的機關如有國貨委銷請向蒙古路永和坊接洽

南陽燭皂廠 洋燭 肥皂 花色繁多不及備載 新設

厚生襪廠 男女線襪 鴛鴦牌 發行所 上海五馬路寶善坊內 永餘泰

三進電機襪廠 商標 三馬 五童 鶴球 廠在馬霍路德里

銳利公司 自造各種國貨機器 承造出品衆多定造滿意 廠設虹口東鴨綠路

美華利 商標 萬卷書 鐘廠 承造廳堂廠號大鐘 發行所上海南京路河南路

華盛貿易公司 為國貨之唯一販賣機關 事務所 法租界公館馬路

請用優美毛巾 帆船牌 機器牌 川沙德昌製造 上海先施公司出售

上海海華線毯廠 線毯 發行處 二洋涇橋東林號

上海商店 開設河南路寧波路轉角 發售 三角牌毛巾 無敵牌牙粉 南洋烟公司香烟 冠生園食品 人球牌線襪 五羊牌毛襪

華隆棉織廠 出品優美 線毯 大衆歡迎 廠設寧波北門外

中華製巾廠 自製國貨 雙喜牌手帕 發行所 法租界興聖街義生昌

興華製麵公司 自造通心粉 壽星粉 蘭花粉 衛生麵 各種線麵 發行所 南京路

華純織造廠添設門沽 實料精美 名馳中外 金鷹牌線襪 鐵錨牌絲襪 寶星牌線襪 寶塔牌男女絲光襪 牡丹牌絲線襪 各地洋廣貨鋪均有出售 先施永安均有陳列 廠設閘北中華新路 電話中央二七〇三 四川路一三五號

電氣運動 工部電氣處 電氣運動具有各項利益為他種動力所無 用電氣馬達運動各種機器之成效可靠○安穩○活動○節儉○ 電力部 電話中央二八三 四川路十七號

除痛妥速 2061

※漫言※

◉出蛟　筱亭

古以蛟為龍類。能發生大水。謂之蛟水。禮月令。季夏之月。命漁師伐蛟。其不曰取而曰伐者。是蛟之足以為害也明矣。故每逢大水湧出。人咸曰出蛟出蛟。時霉天氣濕。水當王。陰雨連緜。浹旬不已。或地之中。或山之腹。積水過多。偶遇猛蛇。及穿山甲之屬。則驟然潰裂。於是傾瀉而下者有之。直冲而上者有之。其洶湧情形。確有洪水滔天不可終日之慮。吾固不敢指為蛟水。吾亦不敢直斷之曰非蛟水也。總之國家將興。必有禎祥。國家將亡。必有妖孼。質諸明哲。以為然否。

※遊記※

◉新西湖游覽志（續）　柔冰

靈隱雲林寺外。茶寮酒肆。駢列成市。小飯館。僅有蔬菜。掌櫃者。均屬婦女。釵鈿裝束。無不入時。過門者若願大嚼。而招待巳笑面相迎矣。館中以筍味最雋。菽乳次之。春秋純菜。濃以豆豉。亦較常者為勝。若蘑菇香蕈。大率取諸市上。不足貴也。春間香客雲集。生涯殊為不惡。城中好遊者。每攜雙雞斗酒。嚇館夥烹之。酬以柴火資如干數。卽欣欣有喜色。某館後臨清溪。羃以綠油簾幙。開觴小飲。捲看山容。覺冷泉亭之水聲。飛來峯之雲影。皆在耳目間也。各肆亦屬諸市儈。香市過後。取贏餘瓜分之。而寺中修葺之費。則僅十取二三云。

※筆記※

◉神州異產新志（續）　蔣瑞藻

△禾蟲　形如百脚。又如螞蝗。身軟如蠶。細如箸。長二寸許。青黃色相間。中有白漿。產嶺南海濱田中禾根。長數尺。或至丈。縷縷如血絲。隨海水而出。漾之海濱。寸寸自斷。卽為此蟲。土人網而取之。午前撈負而賣。午後卽敗不可食。取蟲置器中。滴鹽醋一小杯。其漿自吐。濾以蒸雞子。最鮮。

△冬蟲夏草　此物不載於本草。攷之實為靈品。其為物也。冬至生蟲。自春及夏。蟲長寸許。粗如小指。當夏至前一日。由然蟲也。及夏至時。蟲忽不見。皆入於土。頭上生苗。漸長至秋分。後則苗長三寸。居然草也。此物生於西番草地。徧地皆草。莫可辨識。秋分後。卽微雪。採蟲草者看雪中有數寸無雪處。一鋤掘起。而蟲草卽在其中。大抵產雪蓮之處為最多。于一處尋得雪蓮。過三五尺遠。必有蟲草。蓋氣質既同。朋求自應。天地至陽之氣。而在至陰中。其理可與大易相參矣。（塞外有雪蓮。生崇山積雪中。狀如今之洋菊。名以蓮耳。其生必雙。雄者大。雌者差小。不並生。亦不同根。相去必一二丈。見其一。再覓其一。無不得者。凡望見此花。默往探之。則獲。如指以相告。則縮入雪中。杳無痕跡。卽劚雪求之。亦不獲。沒酒為神劑。多血熱妄行。或用合媚藥。其禍尤烈。）仁和宋小茗能冷談。謂不詳其事。不知何性。惟紀曹扶谷一詩云。物生各有類。動植元殊形。胡時而蠕蠕。胡時而苕亭。草枯蟲則蟄。蟲伏草又青。陽生陰屈者。信短至榮者零。天善識則長。鐘甲巽局。果以四五月。風戾如寸莛。盾理詭混淪。根荄餘丁星。厥性云大熱。其氣亦小馨。發入代園蔬。烹肉芼鼎鉶。四方實藥籠。什襲儕參苓。竊疑造化手。狡獪中調停。或恐轉輪說。象敎破窈冥。游魚忽變石。腐草恆流螢。彼猶兩而化。此惟一故靈。循環泯端倪。幻竟無畦町。惜哉某未達。難補本草經。按物類變化。儘有奇者。天地間如冬蟲夏草。蓋不少也。

※文苑※

◉徵招　耀駿

和卞濟川（汝舟）五十述懷

年華五十平頭。歪豪情漸非疇昔。歷劫幾滄桑。閱江山誰惜。牢愁休更說。有杯酒且款。今夕醉裏。回鐙醒來。呼茗只談風月。猶憶廿年前。相將處。翩翩少年裙屐。別後卽強半也。鬢髮斑白。江湖仍滯迹。祇難忘故鄉風物。待歸去。櫂東湖。訪舊時吟客。

◉八聲甘州　耀駿

為卞叔平（永璋）題獨立圖

莽天涯。何處託吟身。臨風佇徘徊。看江山到此。斜陽如夢。小劫成灰。更流一腔老淚。感慨為誰來。且把陶潛酒。痛飲深杯。獨立正堪遺世。只疏狂依舊。酒量詩才。問人生能得幾。懷抱幾回開。僅消受中年哀樂。恁無情白髮便相催。蜉蝣耳。與人何競。與物何猜。

※聯話※

◉半梅室滑稽聯話　冷雁

疇昔王嘉會來宰吾邑。接篆以後。縱情貪墨。地方人士莫不畏如豺虎。嫉若寇仇。閱三年改調羨烏。離越之日。甚有寄楮為賻。投矢作餞者。此種揶揄。雖由積漸罪惡盈釀而成。第失之過甚。不足道也。維有贈以一聯云『爾方辭組此處共稱大有眼。汝若下車他邦祇恐地無皮』。譏刺中帶沉痛。不乏雅謔者矣。

晉雲樓雜說載。明太祖都金陵。除夕忽傳旨。公卿士庶門前須加貼春聯云。此殆春聯所自防也。但忱相沿。洎今弗革。雖多虛應故事。以陳腐舊套充數。而足引人噴飯者亦殊不乏。爰錄數則。以資軒渠。　華陶二姓合宅而居。其春聯係央人捉刀者。辭曰『異姓千秋懷斷袖。合名萬世說投簪』。玩其詞意。似薄于董作者何心。不可測也。（本條未完）

※譚薈※

◉婁江軼聞　聞儂

黃野鴻處士幼時作韻語。卽為徐昂發太史所稱許。及長入都。隨編修徐葆光奉使琉球。足跡所經。南北萬里。得風雲山水之助。氣益壯。詩益豪。一時名動公卿。有欲以鴻博薦者。野鴻堅謝之。晚年避喧靈巖山麓。鍵戶苦吟。嘗題孟廟詩。有戰國風趨下。斯文日再中之句。庶常鄒世楠過鄒縣。夜夢廟中兩楹懸此十字。覺而記之。後知為野鴻詩。乃大驚異。以為見賞於幽冥也。

魏志學販負為業。庚申之役。匪掠信義。志學被擄。匪脅令導覓避難民船。志學詭引至無船處。匪廢然返。及後偵知民船所在。憤其紿己。殺之。志學不恤捐軀。以保全千萬生命。其義勇洵足多也。

聽鐵珊清謠。生性豪俠。庚申避難。貧不能支。旋卒。子弗遲。父歿後絕食死。時有議以弗遲養媳及鐵珊女遺嫁者。養媳與女聞之大罵曰。我身我父以清節著名。世作不食我餘之行乎。俱投河而死。

※譯叢※

◉白宮七日記（續）　余震康譯

總統衣著。備極整潔。有似沙士比爾所云『富而不華』。衣料既佳。格式復合。好黑色與暗色。早膳時多着酒色外套。午前常服灰色大衫。午後運動時則常穿花格子外罩。冠小帽。四以棕褐灰鞋。背心內襯羊毛汗衫。迨運動至熱時。則脫外罩夾服下。晚膳非酬應賓客。不另易服。總統之待下人。體貼異常。週到白宮職員。贊不絕口。尤以兩女速記生為最。據謂總統不論如何忙促。行過職員前。必和聲悅色道個早安。又問今日身子佳否。其視下人。較之自己尤重。每謂職員曰。『今日你所辦事務足矣。宜略休息。可叫別人來助我。』白宮理事長谷夫爾亦常嘖嘖稱總統之仁慈不置。傳達處處長麥肯命嘗告予。謂新總統實一『椀子』。就彼辦事之時間言之。吾信總統絕非工黨人物。因彼每日逕反八時工作之條例。兩次面埋頭案牘。竟至十七小時之久。晨起總在七時以前。盥漱畢。繼以體操。體操畢。繼以閱報。報中社論。關於國內外記事者。尤為注意。直至總統夫人梳洗告竣。方始早膳。據夫人言。彼等早膳常在八時。總統固遲眠早起。而早膳又非八時不可。膳竟立赴辦事室。略與列德保（狗名）嬉玩。立卽就案披閱公事。簽押公文。當機立斷。迅速異常。函牘之應行簽覆者。卽以鉛筆簽註於旁。授與秘書裁答。應行簽押者。則簽押之。（未完）

※國內瑣聞※

◉霪雨為災　筱亭

揚屬下河一帶。地本低窪。旬日以來。風狂雨驟。圩外之田。不均遭淹沒。貧家之房屋倒塌尤多。當此米珠薪桂。何堪更遇水荒。一般小民。惟有同聲浩歎。默禱蒼天。噫亦云慘矣。

◉蛟水暴出　筱亭

邵伯下壩永安鎮之東鄉。有韓善莊者。日前當風雨稍息之時。某農民家。忽見房中有水冒出。如噴水機然。其勢甚猛。不可抑遏。一鄉之人咸皆駭異。識者曰。此蛟水也。令以新產婦人之淨桶覆之。始止。蓋俗傳有此法也。噫異哉。

工部局布告

照得本局現欲招人包辦犯人伙食。自西曆一九二一年八月一號起。以五個月為限。其每月應辦各物如下。糙米三百二十担（以二百磅作一担計算）麥四十五担（以一百三十三磅作一担）扁豆四十五担（以一百三十三磅作一担）赤豆三十二担（以一百三十三磅作一担）投標之信及物樣。限於本年七月二十五號午刻或以前。送至本局總辦處。此布。西曆一九二一年七月十五號

內服聖藥

此係本藥房發行有年。清血解毒。功效昭著之良好藥品。不論花柳梅毒。魚口橫痃。瘰癧惡瘡。風濕癱瘓。筋骨痠痛。小兒胎毒。熱瘡。婦女子宮發炎。赤白帶下等症。服此藥數瓶。自奏神效。每瓶洋一元七角半。

總發行　上海

廣嗣金丹

本廬發行廣嗣金丹。十有餘年。專治先天不足。後天失調。夢遺白濁。腰膝痠軟。神思恍惚等症。服之氣血充盈。精神爽健。長壽命。延嗣續。洵返弱為強之良劑也。每盒二元。雙料五元。試服一元。

上海盆湯弄寧波路口崔氏瀌香廬藥房啓

分設　長沙糧道街　南京下關大馬路　福建總督署口　北京觀音寺街　杭州上保佑坊　[illegible]

新華書局舉行三週紀念　新出各書大廉價二十天

海上而今廉價多。新華要算大哥哥。今日已屆三週年。特別減價二十天。門前顧客真不少。其中新書多名著。[illegible]

版次	書名	附注	裝訂 / 價	平時特價	大廉價
新出版	男女寶鑑		精裝一冊　價洋三角	大洋二角	紙收　大洋一角
新出版	阿木林趣史	上海	洋裝一冊　價洋四角	二角四分	紙收　大洋一角
新出版	小滑頭趣史	滬遊	洋裝一冊　價洋四角	二角四分	紙收　大洋一角
新出版	五千年全史	中國	洋裝一冊　價洋八角	四角八分	紙收　大洋一角
新出版	張作霖全書	奇謀	洋裝一冊　價洋六角	三角六分	紙收　大洋一角
新出版	現代名人史	風流	洋裝一冊　價洋五角	大洋三角	紙收　大洋一角
新出版	學生字典	新式白話	洋裝一冊　價洋五角	大洋三角	紙收　大洋一角
新出版	王義之秘訣	寫字	洋裝一冊　價洋五角	大洋三角	紙收　大洋一角
新出版	交際錦囊	各界適用	精裝一冊　價洋八角	四角八分	紙收　大洋一角
新出版	趣聞叢報	婦女	洋裝一冊　價洋五角	大洋三角	紙收　大洋一角
新出版	男女大笑話	頭本	洋裝一冊　價洋五角	大洋三角	紙收　大洋一角
新出版	男女大笑話	二本	洋裝一冊　價洋五角	大洋三角	紙收　大洋一角
新出版	新紅樓夢	小說	洋裝一冊　價洋一元	大洋六角	紙收　大洋一角
新出版	香艷叢書	小說	洋裝一冊　價洋四角	二角五分	紙收　大洋一角
新出版	香艷叢書	小說	洋裝一冊　價洋四角	二角五分	紙收　大洋一角
新出版	治遊寶鑑	上海	洋裝一冊　價洋四角	二角四分	紙收　大洋一角
新出版	社會怪現狀	最近	胡寄塵著　上集一冊	大洋五角	紙收　大洋一角
新出版	社會怪現狀	最近	胡寄塵著　下集一冊	大洋五角	紙收　大洋一角
增訂	青年指南	蔡元培	精裝一冊　價洋四角	二角四分	紙收　大洋一角
增訂	白話尺牘	新式	洋裝一冊　價洋三角	大洋二角	紙收　大洋一角
增訂	利用全書	廢物	洋裝一冊　價洋五角	大洋三角	紙收　大洋一角
增訂	紹興師爺	奇謀	洋裝一冊　價洋五角	大洋三角	紙收　大洋一角
增訂	貞潔百法	研究婦女	洋裝一冊　價洋六角	三角六分	紙收　大洋一角
第八版	解放婦女鏡	照妖	洋裝一冊　價洋四角	二角四分	紙收　大洋一角
第八版	天勝娘大全	魔術	上集一冊　價洋六角	三角六分	紙收　大洋一角
第八版	天勝娘大全	魔術	下集一冊　價洋六角	三角六分	紙收　大洋一角
新出	名著言情小說大觀		洋裝一冊　價洋五角	大洋三角	紙收　大洋一角
第八版	奇術全書	萬國	洋裝一冊　價洋六角	三角六分	紙收　大洋一角
第八版	呂純陽大全	方丹	洋裝一冊　價洋八角	四角八分	紙收　大洋一角
第八版	花界姊妹史	風月	洋裝一冊　價洋五角	大洋三角	紙收　大洋一角

贈品注意　本局此次三週紀念。為優待顧客起見。每次購書一角。贈送銀券五分。多購類推。此項銀券滿二元。可換五彩時裝美女寫真一幅。長二尺。闊七寸有奇。

函購辦法　外埠函購。照價加一郵費。郵票代洋十足通用。寄費須掛號另加六分。成件照原價。信到速寄。

請看　◉最新出版　王占元演義　王占元幼時家中甚寒。後由役夫而升軍官。由軍官而督軍而巡閱使。離奇事情。本書詳載無遺。全書洋裝一冊。原價四角。廉價二角。　◉精印五彩時髦美女寫真　本局新出時髦美女寫真。名家得意手作。宜古宜今。四幅。原價一元。紙收一角。

新華書局　三週紀念特別大廉價

上海麥家圈　新華書局發行

百川學海注意

倘另有出現敷處響出大廉價四百部。每部收洋七元。陰曆七月廿一日起發售。至年底止。特此先通告。　博古齋啓　2744

墨海金壺　影印原書　發售預約

昭文張海鵬編。經史子集一百十五種。共七百廿二卷。原書裝訂一百六十冊。誠藝林鴻編也。欲得原書。七八百金無有求處。是以但聞其名。未見其書。今借得吳興嘉業堂藏書初印。墨色如漆。字大悅目。影印悉依借月。書冊大小同式。兩書珠聯璧合。海內博雅君子。想必先儲為快也。特用上等連史精印。定價一百元。預約半價五十元。先收半價念五元。取書再收念五元。郵費二元六角。預約陰曆六月底截止。准陰曆十一月底出版。樣本函索卽寄。各省大書店均有寄售預約券。

借月山房彙鈔出版　昭文張海鵬編。一百三十五種。一百廿冊。料半定價一百元。特價七十元。連史定價六十元。特價四十元。郵費一元六角。

宋六十名家詞出版　影汲古閣袖珍本。連史定價十二元。特價八元。郵費四角。

百川學海出版　影印仿宋朝景氣計一百種四十冊。定價二十四元。特價十四元。郵費六角。出版以來。海內君子款迎。現存百餘部。購者從速。遲之不及。

大觀錄出版　吳郡吳升子敘發輯歷代書畫法帖二十卷念三大冊。連史仿宋字體精印。宋價念元。特價十二元。郵費四角。發行上海內上古西首同興里口博古齋書莊謹啓。寄售各省大書店。

南洋鐘表眼鏡公司

先行交易　照碼八折

本公司為推廣營業起見。將新到大批瑞士金銀手表掛表。真金白金奇鑲嵌鑽局表。德國各式擺鐘掛鐘鬧鐘。及十二倍八倍軍用千里鏡。市羅克吒力克眼鏡。金銀表帶等。一概照碼八折。唯一機會。幸勿錯過。

六號十年金手表　每隻實洋八元

六號14K真金手表　每隻實洋十二元

六號14K騎馬真金雙手表　每隻實洋十八元

六號女用五年金手局表　每隻實洋十二元

名目繁多　請來一試　如蒙光顧　外埠函購　不能盡載　方知便宜　無任歡迎　每只三角

開設英大馬路望平街西

留心假冒　惟我一家秘製
專治身體虛虧年久白濁
體虛白濁丸

[illegible]

程鳳生秘製

上海太古火險公司

中國於通商各埠及內地有名城鎮均有經理。可承保各式房屋機器與貨物等。

全昌　自製真金新式玳瑁眼鏡

本號始創已歷二十餘年。風行海內。各界稱許。近更於光學一門。研究富足。採用新法驗配目光。磨製克羅克司片。托力克片。及各式鏡片。裝配自製眞金眞銀。並花旗保用夾金鋼鏡樣架。無不齊備。貨眞價實。劃一不二。老少無欺。眞金用舊。仍可收回免換。外埠函購。郵費歸客。如臺光顧。請臨上海跑馬廳二馬路安康里口。分設蘇州閭門外馬路便是。

兜安氏霍亂吐瀉聖藥

時值夏令疾病易生最可怕者霍亂一症朝發夕死傳染遠近速備此藥救己救人每瓶七角每打七元正各埠藥房均有出售

霍亂初起之病狀爲霎時間胸腹絞痛大吐大瀉面色灰白此時藥不對症則危在頃刻間矣此藥乃霍亂聖品有起死回生之功並治一切泄瀉紅白痢疾藥性純良老少咸宜誠居家旅行夏時必備要藥也

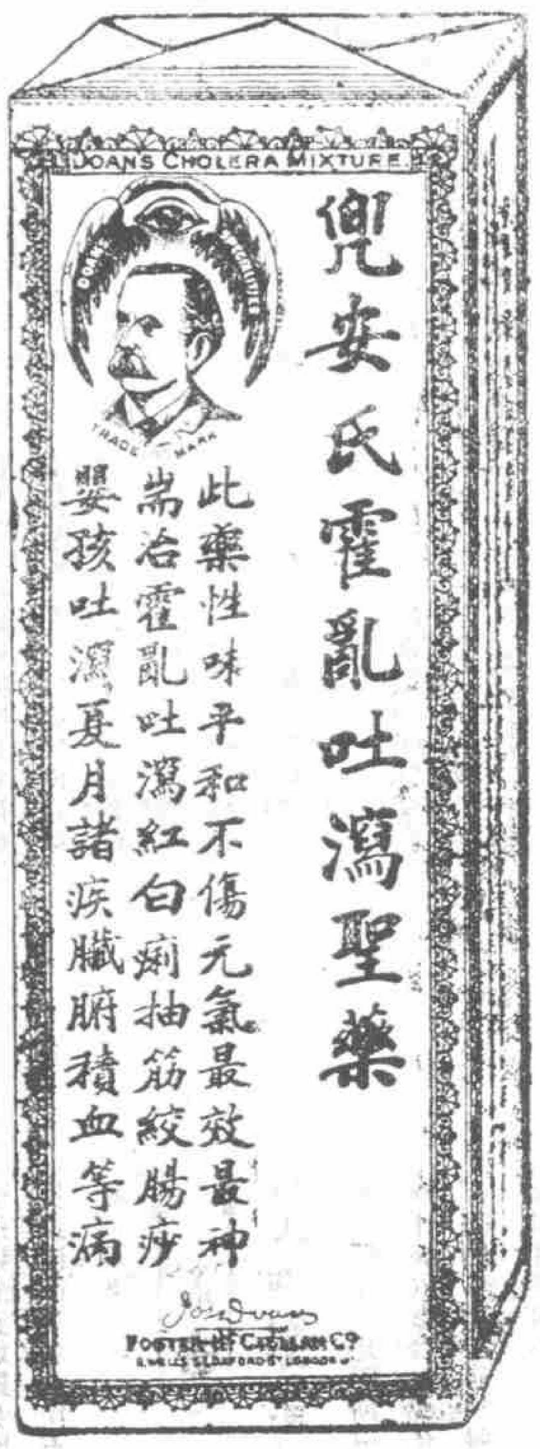

外搽藥膏

此藥膏功效與內服藥相同惟專在外搽凡濕毒瘡毒皮膚潰爛纏綿不愈者先洗淨患處搽用此膏藥力所及自能抽膿拔毒不致內攻不數日即能生肌收口其功效之速誠有不可思議者諸君盍一試之每盒洋一元樣盒二角

得和藥房所

上海匯豐銀行及虹口分行告白

啟者本行收足資本洋一千五百萬元公積金英金二百五十萬鎊銀洋二千一百五十萬元另議定備用股本洋一千五百萬元○總行設在香港分行設在廈門暹羅巴搭維亞孟買克而克搭廣州可倫坡福州漢口哈爾濱伊羅伊羅意布軸化神戶可喇倫伯倫敦法國馬拉夾小呂宋長崎紐約北京橫濱仰光西貢舊金山上海新嘉坡沙喇佐約天津青島新參讀橫濱○各商存銀或流期(即往來帳)或定期均請至本行面議○本行收買本埠期票並辦理一切銀行總辦事宜○本行匯票可通華倫敦及歐洲印度新金山美國中國日本等處各大通商碼頭

民國十年四月一日

品海香烟

此真正價廉物美之香烟

烟絲柔潤爲其香味極佳之明証且味道溫和可口無怪人人均讚美之也

駐華英美烟公司總理
有限英國公司

倫敦惠斯民烟公司

在英國製造

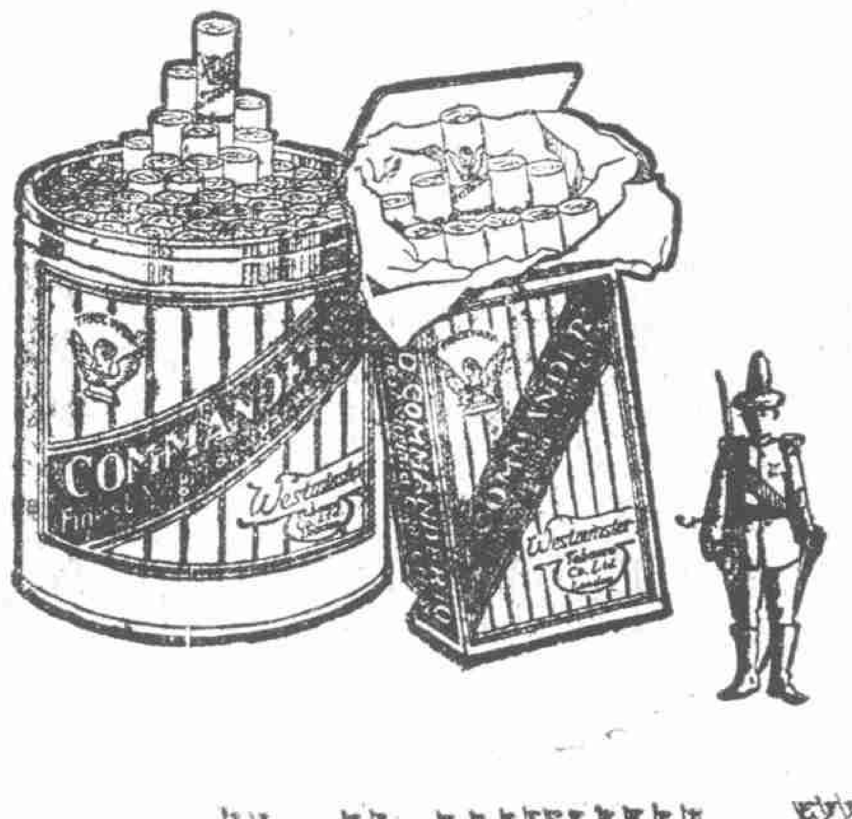

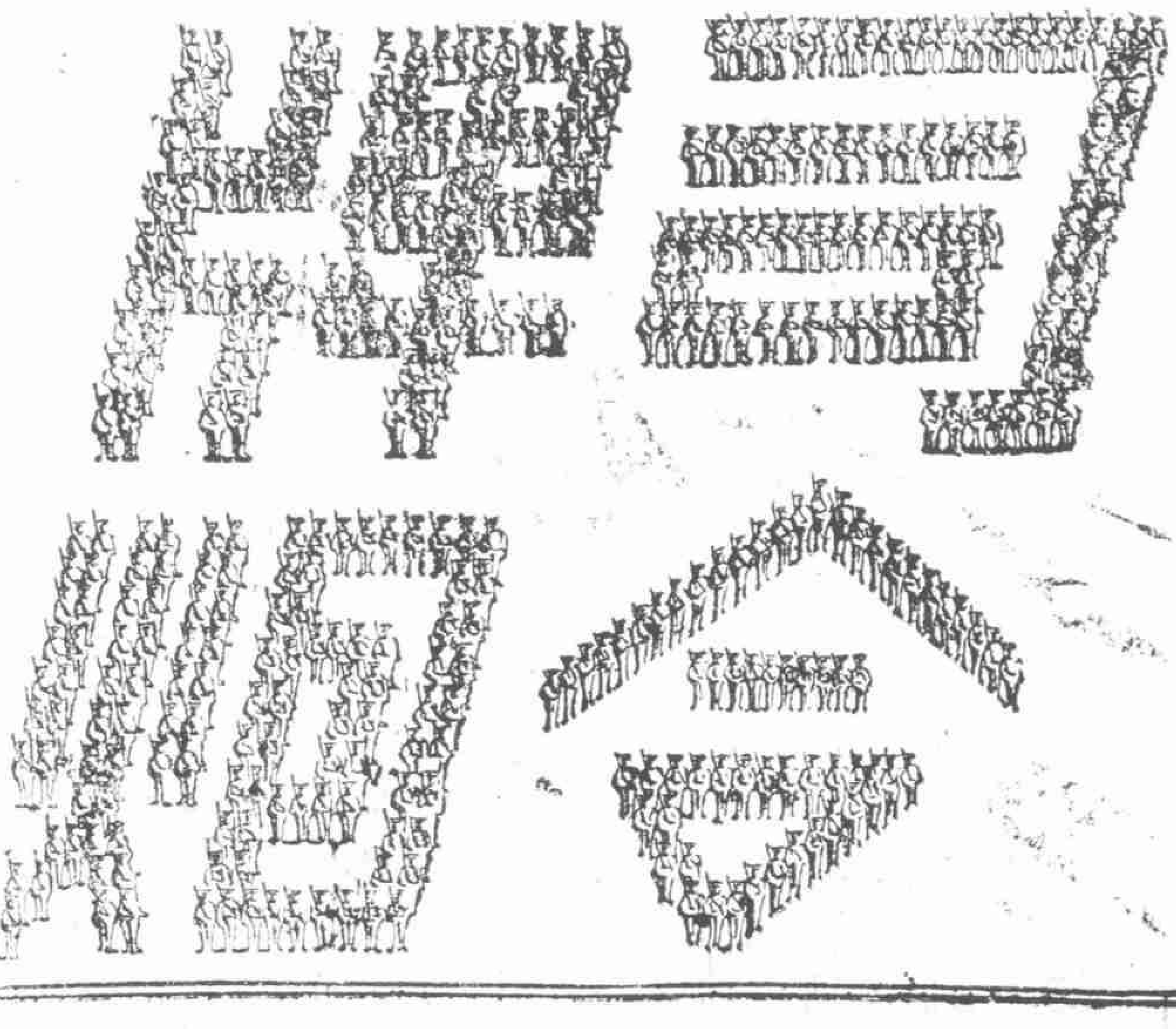

小申報第二版

小說

社會小說 新海上繁華夢 海上漱石生

第十二回 寄奇恥千金懸重賞 受虛驚一怒變沉疴(續)

能答應便答應下來不答應却不能勉強祇算我們沒有託他但要你老任他一句話千萬看在你的分上外間不可提起半字不知你這個風險可能擔得來麼阿秀想了一想道你面前我不說假話他與我從前曾有交情的明天我去說了這話倘然一口答應最好不答應也保得住他決不走漏秦寓輕輕的把手掌一拍道那就再好沒有的了明兒決定這樣辦去但願手到功成方洩我今日心頭之憤說話時頭已通好阿秀收拾梳篦一切自去安睡秦寓和子愚又喁喁的商議一會竟然夜飯俱沒有吃大家便寢一宿易過次日阿秀果然去找潘敏把這事情託他幷說明癩子的身材年貌潘敏初時不允後來先要三百洋錢其餘說定辦到再拿阿秀要他發一個誓倘然辦得不好決不牽連事主一面並與相託之人絲毫無干身旁本向子愚取有現洋當場付了三百塊錢鈔票又再三諄囑而返將情與子愚及秦寓說知秦寓滿心暗喜以爲任憑癩子怎樣兇惡管教他明槍易躲暗箭難防這一下死定無疑子愚見秦寓歡喜也就放下一樁心事又知癩子打死之後決與事主無關更覺胸無罣礙從這天起一天一天的靜聽消息不過外間因鬧了這場話柄恐怕有人知道定要嘲笑不甚出去誰料天下事若要不知除非莫爲秦寓起意要打死癩子阿秀舉薦潘敏子愚情願拿出錢來這件事雖然幹得甚是秘密却被阿玲暗地知道祇因隔夜阿玲收拾好了天井之後想起子愚夜飯尚沒有吃上樓去問可要端整什麼菜兒交代廚房去備走至房門外將要開口剛巧阿秀說動了火在那裏講着去請潘敏的事喉嚨提得甚響雖然秦寓叫他低聲些兒已被阿玲句句聽得他也惱着癩子力大自己不是對手以致白天受了他的欺侮巴不得有人替他出氣心上很是高興隨即立住了脚想要再聽下去(未完)

◉ 癡情小說 波光鰈影錄(續) 天恨生

近又新來一女伶名白朗萊希色藝均絕美彼應皇家劇場主人之聘來此獻藝一時全城爲之傾動無日不賣滿座且其包廂絕非臨時可定須於數日之前預定不可措洛脫亦嘗請其母往觀而夫人初不一允蓋夫人一至劇場聞觀客喧嘈聲頭立爲之旋轉雅不願自抛其幽靜之居而往歌聲雜遝之劇場也然一至夜間措洛脫歸時則又命其述劇中情節以破岑寂久之措洛脫遂以此事爲刻版之課程習以爲常矣凡此皆至纖瑣吾書今且勿贅當返吾筆影以寫倫敦市上人叢中之措洛脫弗蘭司二人弗蘭司極愛其兄每一相晤輒戀戀不忍離今日元旦特相偕往公園中某公園中遊人極衆必有佳麗之美人供其品評也時二人方縱培克路忽見小學生一隊高唱愛國歌蟬聯而過其首二人負國徽騈肩而行步履至整此一隊小國民年齡僉在十二歲以下活潑天眞洵爲上帝特生之英雄爲他日國家之保護也弗蘭司對此中心彌樂因不禁憶及嘉萊此時若在隊中著以學生之服其爲美必過於儕輩惜在禮須儼勿能在倫敦城中與此輩可愛之小國民爲伍誠爲憾事措洛脫此時亦不期佇足而觀直至愈行愈遠始返身攜弗蘭司行然其曼妙之歌聲猶迴繞於耳際嚶然如天籟可聽頃之二人已至公園門外有警士數人荷槍而立蓋恐有無賴滋事有擾治安也(未完)

懷眞王 包 小便腫爛 眞立包

祖傳王雨香在申臨診三十七年見多識廣治法精細其奇最速秘製○花柳珠黃掃毒丸 靈效無匹專治男婦一切輕重毒 便毒下疳橫痃魚口黃濁白濁血淋刺疼內外毒痔癧偏墜男婦下體腫爛 大小便而出立效如神永無後患生育照常大盒二元加料四元 ○小便腫爛生肌丹○蜂窩魚口內消丸○貼膏 ○神效婦女白帶丸○傷膏○每服一元加料二元 ○珠黃止痛丸 治浸淫濕瘡黃水膿淋刺痛紅腫 [illegible]

京天 寶 花 毒門聖藥 經驗良方

京都天寶齋藥局○天下馳名○靈驗第一○異人傳授珠黃八寶化毒丹○包愈男女一切楊梅結毒限日全愈永無後患 此丸乃本齋獨得異人傳授良方重用眞正犀黃珠粉血珀極品上藥泡製久煉成丹專治男女楊梅結毒橫痃下疳小便皮破腫爛 一切毒門無論初起久染包可限日全愈如前醫不精服藥不愈或庸醫圖利不顧人之性命攸關獨用輕粉升藥 [illegible]

晁着名必香烟 晁着名必香烟

晁着名山香烟 晁着名山香烟

上海永泰和烟行廣告 1055

生育論 研究生育問題

書中所論爲生育之理及治療法嬰兒之保育法未綴以養生箴言却病十法以及饒有趣味之小說爲諸君添康健多男之幸福如蒙索閱請寄郵票四分當即寄奉以作寄費登報費之用 上海南京路英華街惟新里維羅公司啓

西麻藥水

男女面麻每多缺恨欲治愈之絕鮮良藥惟法國肥嘗德降士發明之面麻藥水一經試驗用非常奇驗有改頭換面之功得化端爲妍之妙來華濟世履閱寒暑無論黑白麻以及年深月久者均可迅速吸平立刻奏效缺點全除痕跡悉去治愈之入不妙凡盤其神誠不可思議藥海外之奇也每瓶三元外埠每五元寄上海料法賜寄馬路八仙大橋首安里

時雨藥房○ 分售處京貨善 街裕豐 號○三 馬路

華大洋藥房 2644

廣東種德園著名夏令要藥

創製國貨薄荷錠

本園監製夏令國貨藥品靈效超羣久已遠近馳名前年蒙寶會嘉獎一等足見藥料眞誠定非虛語茲將要藥略列以備諸君惠顧有所問津如蒙同行批購取價格外從廉

價目 每枝一角半

價目 大號二角半 二號二角 三號一角半 四號一角

十滴痧藥水 大一角 小五分

痧氣丸 八寶紅靈丹 諸葛行軍散 以上每瓶一角

麝香臥龍丹 時症白痧散 大瓶二角 小瓶一角 飛龍奪命丹

每瓶三角 每包一角 珍珠三百勝散 每塊一角半 萬應午時茶 每盒二角 甘露

每包一分 范志神麯 每塊五角 小五分 止血止痛 如意油 每瓶五角二角 一角 玉

樹神油 大瓶一元 中五角 小二角 創製如意油 每精一大號二元 五角 半茄

楠辟瘟香 每塊二角三號 五角半 茄楠辟瘟香珠 花露每瓶一元 串止咳 止痰化 痰止咳橘紅 ○夏每盒 五角

楠辟瘟香 每包一角 另備丸藥全集 函索即寄 ○外埠函購 批發 公道 立即止咳 回件 以上每盒各

藥房對門 種德園 老藥局 電話中央五一○六號 總發行所 上海河南路老巡 1053

惠羅公司出賣必男用夏季衫褲大露佈

Aertex 短袖衫褲每套賣洋十元五角

特製印度紗單衫袖長四分之一前部縫有紐扣每件二元五角

兒童用上等印度紗單衫每件賣價自一元二角五分至一元五角不等

Balbrigan 短袖單衫前部縫有紐扣每件三元

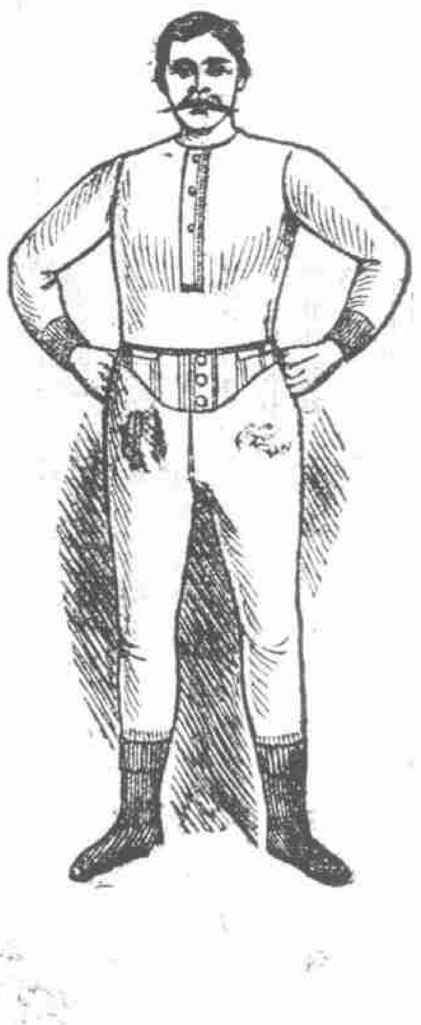

白色印度紗單衫及長褲每件一元七角五分

Aertex 短袖單衫夏日穿着最宜每件六元

Aertex 單衫頗涼爽每件賣價有四元五角及六元兩種

絲質衫褲每件賣洋三元五角

印度紗長褲每條一元七角五分

絲質短袖單衫前部亦有紐扣每件三元

Aertex 內着衣衫大小尺寸俱全有四元五角及六元兩種

運動用着衫大小尺寸齊備每件二元五角

Balbrigan 聯絡衣褲每套七元五角

夏季用內著衣衫備有各種尺寸每件賣價自一元二角五分至七元五分不等